¶ The maner of keppynge a court Baron and a Lete wyth dyuers fourmes of entreis, plaintes, processes, presentmentes, and other maters determinable there.

Newely Imprynted and corrected.

Anno. 1546.

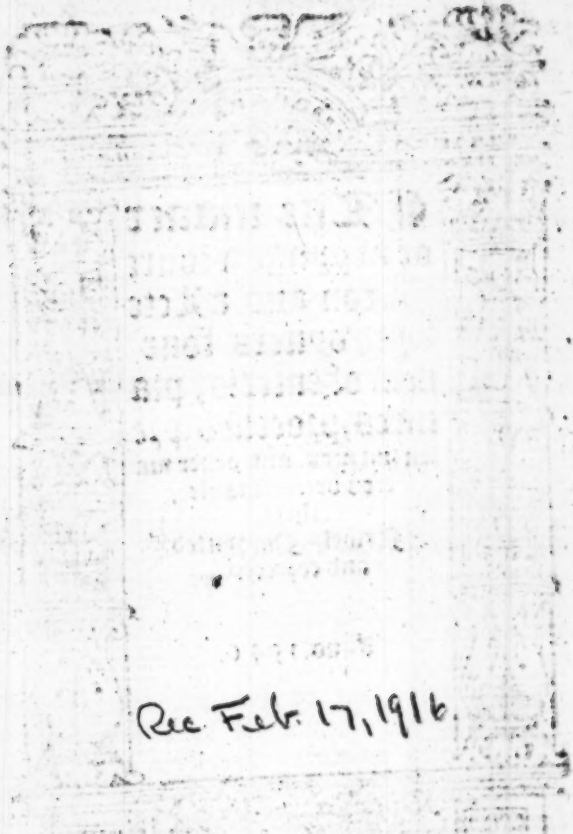
Rec Feb. 17, 1916.

Yuste there shalbe a precept made out by ꝑ Stewarde of ꝑ court vnto ꝑ bailiffe to warne the court.

C T. B. Senescallus excellentissime. Dñi dñe P. duille W. in com L. R. L. ballivo manñi de O. salt̃ tibi precipio quatenus diligẽt̃ ꝓmunire facias cuꝫ de O. ꝓdict̃ tenenꝫ̃ quod sint coram nobis apud O. die lune proximo post festum sancti M. primũ futurũ post dat̃ ꝓsentiũ dat̃ sub sigillo meo die et anno.

C After that the Stewarde is set in the courte, he must fyrst enter in wrytynge the title of the courte, wyth the name of the place in this wyse

C Cuꝫ cum visu franci plegii tẽta ibidem die lune proximo, post festum &c.

C When that is done the Stewarde shall cause the Bedel or Bayliffe whiche serueth the court, yf it be in a Lete to crye thre tymes, and yf it be an other court, then but ones, and shal make thys proclamacion. All maner of men that haue for to do here at this day for the court or for the Lete: drawe nere and attende to the court.

Then shalbe called Essoynes & prokers of fayte or plee. And then yf there be any that shulde be essoyned, entre it in the paper in thys maner wyse T. de M. essoniat̃ p Robertũ B. et sic de aliis. That done the pledges shalbe called by name, as appereth in the olde court rolles yf it be a Lete, & yf it be but a nother court thẽ the .xii. men shalbe called. And loke yf there be any playnt, ꝑceptes, actachemẽt, or dyuerses, hangynge in the court rolles, reherse them openly in the court howe the bayliffe hath serued thẽ

¶ Also yf there be any playnt of olde hangyng in the courte rolles before this courte, let call the parties before the inquest be charged yf the playnt shall passe, by the homage knowelesge, &c.

And when that is done, cal the enquest, and byd the fyrst man lay his hande vpon the boke, sayenge to hym in this wyse.

Thou shalt truly enquere and true presentment make of all that thou shalte be charged of to the kynges behalfe, and of the lordes of thys fraunchyse, that is worthy to be presented, that is for to say the kynges counseyle, thy felowes, and thyne owne wel and truely kepe, and for nothyng let, but say sothe so helpe the God and thy holydome and byd him kysse the boke. And then call two or thre to gyther, and bydde them lay theyr handes vpon the boke, and say to them in this wyse.

Also suche othes as Johñ here hathe swore, ye shal kepe so helpe you God and holydome, and byd them kysse the boke, & so call forthe all the enquest in the same maner of wyse, and charge them to stande togyther, and here theyr charge, &c.

¶ The charge of a court baron

YHOU ye good men that ben swore ye shall enquyre & truely presente all the suteurs howe and sute vnto this court at this day, as for theyr tenure yf they be here or no, & presente theyr names that make wrante

¶ Also yf there be anye tenaunte deade sythen the laste courte daye, ye shall enquyre of hym and do vs to wete what he holde of thys lordeshype at the daye of hys

of his death, and what auauntage the lorde shulde haue by his death, as warde, Mariage, ℞ Reliefe or Eschete, or any other profyte, ℞ who is his next heyre, and what age he is of, and in whose kepyng.

¶ Also yf there be any rente, custome, or seruyce withdrawen from this lordshyppe that ought of ryght to be done, ye shall enquire by whom it is withdrawen, and what custome or seruyce it is, and in what tyme it came, and howe it hathe ben withdrawen, and where the lande lyeth, that we maye distreyne for the auerages that are behynde.

¶ Also yf there be any bonde man of blode that putteth his sone vnto the scole to make him a preest or apprentyce, or set him to warke, or maryeth his doughter without leaue, ye shall do vs to wete.

¶ Also yf there be any bondeman that letteth his lande, that is to saye for the halfe, or for the thyrde sheffe, without leaue. ¶ Item yf there be any bondeman, that withdrawyth his goodes or catalles out of the lordshyp, without leaue, do vs to wete.

¶ Also yf the lordes tenaunte be charged by any tenaunt with any beastes in the shulde holde after the quantite of his tenure, ye shall do vs to wete.

¶ Also yf there be any bondman of blode that lodgeth in this lordshyp, that is sledde and dwelleth without this lordshyppe without lyne or raunsome makyng, ye shall do vs to wete.

Also yf there be any alienacion ouer twelue acres of lande or dep, or lesse for terme of yeres, or for lyf or in fee tayle, ye shall do vs to wete.

¶ Also yf there be any transmutacion of possession, that is to say, copy lande, to free lande, or free lande for copy lande, wherof the lorde myght take any disauauntage in amendyng of the one and apoy-

ryngs of the other, ye shall do vs to wete.

¶ Also of al maner wast done in hous ynge lettyng do wne, or cuttynge the great tymbre.

¶ Also of all trespasseure in corne or grasse, or in pastures or greanes, or meades, or fyshers, or fowlers, or hunters, or hauhers within this lordshyppe or lordes warren, ye shall do vs to wete whether be any suche.

¶ Also yf there be any tenant of copyhold estate at wyll, or tenant of bonde tenure, that suffre their tenementes to be ruynous and fale downe, or els any fermer bounden to repare upon repayre nat as he ought to do, do vs to wete.

¶ Also yf there be any boundmen of bloode within this lordshyp, that purchaseth any fre lande without any leaue or ygrement, ye shal do vs to wete what it is, and what heyres he hath.

¶ Also of all other thynges that ye haue knowen that ought to be presented to the lordes auayle ye shall do vs to wete therof by the othes that ye haue made, and hynge in a true perfyt inquisicion.

¶ Also yf any make any rebeous or bryge any arest made by the bayly or any other officer, or els yf any man take the lordes pounde that is to saye the dittes put in the lordes pounde by an officer and fet out again without ygreng, do vs to wete.

¶ Also yf ye know we any that remoue the or pulleth up mere stones or stakes betwene lordshyppe and lordshyppe, or tenant and tenant, whether it be free or bounde, presente thyr names.

¶ Also yf any tenant gyue any lande to the church that is to say into mortmayne, sythe the last tyme it was made, without leence of the kynge and the lorde of this lordshyppe, ye shal do vs to wete.

¶ Also yf any mā haue encroched any of the lordes fople, that is to say, lande, medowe, moore, pasture, or any vacant grounde wythout lycence of the lorde present theyr names.

¶ Also yf any man holde two tenementes, and wasteth the one, as yf he wythdrawyth any trees from the one to the other, yf ye knowe any suche presente theyr names by your forsayd othes.

Or els yf ye knowe that any tenant hath made any strope or waste vpon hys bonde tenant (strope) that is to saye pullynge vp of trees or hedges, waste is to saye, let houses fall downe for faute of reparacion, yf there be any suche presente theyr names.

¶ Also yf ye knowe any tenant that kepeth or withdrawyth any euidence that longe to this lordshyppe court rolles, rentalles, customaries, or any other euidence, ye shall present theyr names.

¶ Here begynneth the charge of the Lete.

Yrst afore the Lete ye shall truely present all the heade borowes wyth theyr Tythyngmen that owe suyte here this daye be here, yf not presente theyr names.

Also ye shall enquyre of petyte treason, yf there be any amonge you that be money maney makers, or clyppers or washers of the kynges coyne, or counterfetters of the kinges seale, seeth or dyscouerth theyr mayster, ye shall do vs to wete.

¶ Also ye shall enquyre yf there be any amonge you that putteth out any mānes or womannes eyen, or cutte out theyr tongues, or noles, or dysfygure any

membre to the entente that they shulde not let nor
speak, ye shall do vs to wete therof, and of hous
brenners and theyr receytours.

¶ Also yf there be any small theues amonge you,
that steale geese, capons, hennes, chykyns, sheues of
corne in harvest, or any other here in mennes bynes
dowes priuily that passeth not the value of xiid. ob
do vs to wete therof.

Also yf there be any men amonge you that bene
receytours of theues, or þ go in messages of felons,
as for vytayle or any other thynge to theyr sustenãce
ye shall do vs to wete.

Also yf ye knowe amonge you any great theues
whych steale neate, oxen, or kyne, or sheepe, or any o-
ther goodes of great value, ye shall do vs to wete.

Also yf there be any amonge you that hath take
the churcheyarde, and escaped wythout abiuracion
of the realme as the lawe wyll, ye shal do vs to wete

¶ Also yf there be any amonge you, that hath be a-
rested for suspection of felonye, and let go wythout
any auctorite lawful, do vs to wete of theyr names.

Also yf there be any amonge you that hath for-
swore the kynges lande, & hath returned agayne
wythout special graunt of the kynge that dwelleth
wythin thys lordshyp, ye shall do vs to wete.

Also yf there be made any outcryes agaynst the
kynges peace, not pursued, ye shal do vs to wete.

Also of all assaultes and frayes made ageynste
the kynges peace, do vs to wete.

Also yf there be made any resceous or areste bro-
ken to any of the kynges officers, in letynge them
to do as they ought to do, ye shall do vs to wete.

Also of all woundes made, of blode shedde or weph
drawe agaynst þ kinges peace, ye shal do vs to wete

Also

Also of all commen bakers amonge you that make vnholsome breade for mānes body and kepe nat thassyse, ye shall do vs to wete.

Also of al brewers & taplars þ brewe and kepe nat thassyse, & sell by cuppes, dysshes, & bolles, & be measures vnsealed, ye shal do vs to wete.

Also yf there be any amonge you that vseth double measures, that is to say, a greate measure to bye with, and a smaller to sell with or vseth false balaunces or weyghtes or yardes in decepte of the kynges people, do vs to wete.

Also of al bochers, fysshers, or any other vytaylloure that sell vittayles corrupte, and nat holsome for mannes bodye, or sell to exessiuely, ye shall do vs to wete of them.

Also yf there be any wayes, waters, dyches or pathes dreyned or stopped, or tourned out of the eyght course into a wrong course vnto the noysāce of the kynges people, ye shall do vs to wete.

Also of all purpresture made vpon lande or water, or with stokes or with stockes in the highe way, ye shall do vs to wete.

Also yf there be any house or hedge, or dyche or wall aryse or fall downe, to the noysaunce of the kynges people, do vs to wete.

Also of al whyte tawers that sel nat good chaffer as they ought to do resonable, and byeth thē skynnes in any other place, than in towne or market, ye shall do vs to wete.

Also of all cordewaynders and aurypeyers that make nat good chaffer for the people, as they ought to do, ye shall do vs to wete.

Also of all those that bene xii. yere olde or more and haue dwelled within thys lordeshyp, xii. mo-

nethes and a day, and be nat bowne to the kynge, do vs to wete of them and thyre receptours.

¶ Also of al bolsters brekers that remoue stones or stakes, and takers of house doues with meates or with other crafte, do vs to wete.

¶ Also of all cõmen chydders and braulers to the noyaunce of theyr neyghbours, & euyldoyngers vnder mens walles or wyndowes by nyght or by day to here tales, or to discouer theyr counsayle to make debate or discencyon amonge theyr neyghbours.

Also yf there be any man that kepeth any greyhounde, that maye nat dispende .xl.s. by the yere. Or yf there be any preest that kepeth any greyhounde that may nat dispende .xl. by the yere, yf there be any suche do vs to wete.

¶ Also of all maner of wayfes of goodes or catayles of felõs & fugitiues that be forfayte within this lordshyp do vs to wete.

Also of al strayes, that are come into this lordshyp, as of beastes, hors, neate, sheepe, cowes, or swannes that haue ben with in this lordshyp .xii. monethes and a day and nat challenged yf the lorde be answered of them or no.

Also ye shall do vs to wete of all purse takers.

Also yf there be any regeatours or forstallers amonge you, that lye in the waye to bye corne or any other victayle, at the townes ende or in any other place, to make the pryce therof derer, do vs to wete of them.

Also yf there be any myllers amonge you, that vse to take excessyue tolle otherwyse than they ought to do by ryght, ye shall do vs to wete.

Also yf there be any vacabounders or hasarders or robbers amonge you, that walke in the nyghte

and

and slepe on the daye, and haunte customable ale
houses and Tauernes and routes aboute, and no
man woteth frō whens they come, ne whyther they
shal, ye shall do vs to wete of thē & theyr receptours.

Also yf any treasure hath ben founde vnder the
earthe or aboue, as gold, syluer, or anye other ry-
ches yf the lorde be answerd therof or nat.

Also of all encrochementes made on the kynges
possession, ye shal do vs to wete.

Also of al lollardes yf there be anye amonge you
and of theyr scoles, ye shal do vs to wete

Also ye shall enquyre by your othes yf the couns-
stables, ale cōners, baylyffes, or any other officers
that longe to thys lordshype, haue truely and duer-
ly done theyr office or no.

Also of al rauysshers of women, yf there be any
amonge you within this lordshyp, ye shall do vs to
wete of theyr names.

Also of all maner of felonyes. And also rob-
beryes felonyously done wythin this lordshype, by
whom, wherof, what and what tyme, yf you fynde
any such amonge, ye shal present it.

Also ye shall enquyre by the othes, whyche ye
haue made, yf all the defautes and playntes that
were presented at the laste Lete daye, be amended
or no, as they ought to be, and of these poyntes
and of all other, that ye be wonte to be charged of
as for the court and for the Lete, that is worthye to
be presented, ye shall go togyther and bryng in the
verdyte.

Entres of the court baron.

Inquisitio capta ex officio Senescalli per homines, qui dicunt, q Abbas de B. J. W. et Robert A. terre tenentes de L, sunt sectatores curie, et recesserunt del. Ideo ipi in mia separatim.

Et dicunt, q Johannes M. qui de dño tenuit unū messuagium cum pertinēs apō H. obiit circa proximam curiam, post cuius mortem nihil accidit dño de heriotto, q nullum habuit animal. Et pro eo q nullo modo venit in cur illā ad clamandō predictum messuagium cum pertinēs extra manū dñi. Ideo preceptum est illud seisire, saluo iur cuiuscunque, et de exitibus inde domino respondere quousq; &c. Et dicunt, q R. B. est etus filius et heres propinquior, et plene etatis.

Et modo in hanc curiam venit predictus R. B, et petit liē dñi admitti ad predictum tenēm cum pertinēs secundū consuetudinem manerii. Et admissus est tenens, et dat dño de fine pro ingressu inde habendo, vt patet in rotulo, et fecit domino fidelitatem.

Johannes M. querit versus Richardum H. in placito debiti plegii de prosequendo. J. O. et P. C. Et pret. est pres Richardo erga proximam curiam, ad respondendum Johanni in placito predicto.

Johannes B. ponit se pro &c. contra J. H. in placito debiti, ideo ipse in misericordia.

Richardus B. quia non prosequitur suam querelam versus W. P. in placito debiti, ideo &c.

Willelmus in mia pro iniusta querela sua versus R. B. in placito &c.

J. M. quia incidit inquisitionē; in quā se posuit versus R. B. in placito tēs vel debiti sup dō &c. A. preceptē ē ball' leuare dictos &c. de bonis et catall' dicti J. ad opus dicti R. Et q dānū recuperet, ē et q cur. pri. erga primam cur. &c. Et predictus J. in mia

Jo-

¶ Jo. G. dicitur versus R. S. in plito trās vel . ve. Et partes predicte habent diem concord vsq; ad primam curiam, ex cōsensu & domini &c.

Johannes E. habet vsq; diem ad proximam curiam cum sex manu vadiand legē. s. versus R. E. in placito debiti super dō. xx. s. quos ab eo exigit, vt verum debitum suum, &c.

Ad hanc cur venit Willus B. natiuus huius manerii, et petit lic ad maritand Joannam filiam suam extra dominium illud vel extra, cui dominꝰ & E. B. senescallus cur concessit lic maritē illam et dat dño de fine pro hac supra put patet in capite.

Ad hanc cur venit R. J. natiuus domini, & petit lic mozand extra dominium illud, cui dominus per senescallum suū concessit lic, et dat dño pro chimachio suo, pro lic habend vi. capones. Et sic de aliis

Tho R. in pastura domino cum auertis suis de pastus suis, cōculcauit et consumpsit diuers. vt supra. Ideo ipse in mia.

Jo. B. succidit arbores in bosco dñi, ideo i mia.

¶ Item dicunt, qꝺ R. est E. cōmunis venator in warenno et parco domini, cum arcubus et sagittis, lepozariis, & aliis canibus. Ideo ipse in misericozdia.

Item dicunt, qꝺ J. H. natiuus domini perquisiuit tres acras terre sine licentia domini in villa de E. ideo preceptū est balliuis scire fac tres acras terre & inde respondere de exitibus.

Item dicunt qꝺ R. J. retrarit se reddet dño isto vi. ō. & a retro erit per vnū annū vel per duos ānos vel retrarit redditum vnius gallineret sic de huiusmodi: ideo prec. est dist pro arres.

¶ Will D. non pos. querelam suam versus E. in placito trās. Ideo in misericozdia.

¶ Ad hāc cur venit R. E. cozam R. B. senescallo hun
dred

tus curie, et cogñ se tenere de domino terras vñ. W. L. per cartam per seruiciñ. xiiii, ō. q annū et sectā cur. Et fecit dñō fedelitatem.

Pē est distringē J. H. erga proximam cur ad ostēd cur dec. suas, qualit occup, teñ voc H. vnde W. H. r. J. vroz eius, querunt de J. H. in plito tre viz de vno Croft, et. iii. acras terre in J. et protestantur sequi in natura bñuis de forma donationis in diffeend. ꝛc, plegii dē pros. J. R. et H. H.

T. H. hūit diē vlq ad hāc cur ad vadiand legē vlus T. E. in placito debiti super dō. rr. s, e defectū de lege vt supra; Ideo ipse in mia ꝛc. Et concedit q cur, q pred T. E. recuperet versus predict. T. H. debit pred. et. xii. ō. pro daminis, quos pret. est bal' leuat de bonis et catallis eiusd T. H. ad opus predicti T. E. erga proximam curiam.

Datus est dies homagio ad melius inquirendū de quadam transgressione inter. J. B D. quek. et W H. def. erga proximam curiam.

R. B. queritur versus R. W. in placito debiti; quia relatur per bal', q predictus R. fuit est, et non venit, ideo ipse in mia, et pret. est balliuo attach. eum erga proximam curiam, ad respondendū predicto R. in placito predicto.

R. C. queritur versus T. E. de placito debiti sup dō. r. s. quos et debet, et iuste detinet. ꝛc. et q. xviii. die oct. an. r. Re. H. viii. nono. apd H. manuat fuit de dicto quek. vi. s. viii. ō, soluend eidem quek quo ꝛ quādo. ꝛc. dictus def. per dictū quek requisit fuit ad dāpnū dict quek. iii. s. iiii. ō. et inde produc. sect ꝛc. Et dictus def. ven. in propria persona sua ꝛ defend vim et iniuk. ꝛc. quo et qñ. ꝛc. Et dicit, q ei nichil debet, ꝛc. prout versus ipsum narrauit, et de hoc ponit se super hōmag. et predict quek similiter. Et super

ſuper hoc oſtatur homa, q̄ cuꝫ, qui dic̄, ſuper ſacram ſuum, q̄ pred̄ic̄ dek. p̄ſtab quer̄ debet, p̄out ꝛc. Et dat dāmnū ſcōm ꝛc. ad ij. ſ. Ideo conſ. eſt ex pte cuꝫ q̄ p̄dictus querē recuperet, predic̄ ꝛ. ſ. de principali debitō vna cum dāmnis per homagium tax. et p̄ter, eſt illos leuare erga p̄ximam curiam de bonis et catallis ipſius dek. ad opus ciuſdō querē, et dic̄ dek. in miſericordia.

℔ R. J. queritur verſus B. L. de placito debiti vn̄ de querē dic̄ q̄ ei debet et iniuſte detinet. xx. ſ. eo quōd tali die et ann. ꝛc. dic̄ dek. per ſcripc̄ ſuum obligatoꝝ huic curie p̄olat, obligz. ſe dicto querē in dictis. xx. ſ. ſoluendis eidem querē in tali feſto p̄xi. fut. ꝛc. fut per ſcripc̄ ſuum p̄dictū obligz. plenius liq̄t, vnde p̄o ducit ſect. Et dictus dek. in p̄p̄ria perſona ſua dek. dim. et iniuſt, et q̄d ꝛc. Et dicit, q̄ non eſt factū ſuū, nec aliquid ei debet p̄out ſuperius verſus eū alleg. Et ſup hoc petat eſt vdendere q̄ patriam et dictus querē ſimiliter, vnde dies datum eſt partibus p̄dictis vſq; ad p̄ximam curiaz. Et p̄c̄ eſt ballino, q̄ venire fac. erga p̄ximam curiam. xii. p̄obos et legales homines de viſneto iuꝝ de placito p̄dicto.

℔ J. W. queritur verſus Eom Benet de plito deb. vel tñs et ſic de aliis. Et continuat ex aſſenſu partiū vſq; ad p̄ximam curiaz et totū homag. habet diem vſq; p̄ximam curiam, ad certificandum defectus, nec non omnia nondum execut ꝛc.

℔ P. H. et Alicia vxor eius querunt de G. F. et J. vroze eius de placita terre, plegii de p̄ſ. ꝛc. Ideo p̄c̄ eſt ipſos ſum̄ ſcōm conſuetudinem manerii erga p̄ximā curiā ad reſpond̄ p̄fat P. et Alic̄ de placito p̄dicto. Et idem dies data eſt parti querenti.

J. H. verſus R. L. in plito debiti per W. H.

P. F. verſus W. P. in placito tñs per H. W.

Eſſ.

¶ T. H. versus W. M. in plito con. per T. H. R. W. versus R. L. in plito det per W. W.

¶ Item predicti appriciauer. ii. vaccas capt nomine distr̄ pro arer̄ vnius annual redd. xx.s. creuntur de certis terris et tenīs quondam J. T. in H. Que quidem arr̄, dicti iur̄ dicunt, q de iure debet solui domino huius manerii. Ideo preceptum est.

¶ Ad hanc curiam venit R. B. et dat dño de fine p lex. admitt̄ ad firm̄ ten̄ suum, et. xvi. acr̄ ter̄ voc̄ &c. a festo sancti Michaelis &c. Et dat domino de fine prout patet in capite

¶ Preceptū est ballivo, q venire fac̄ erga proximā cur̄. xii. probos et legales homines de vicineto, ad faciendū quandam iuratam de quoddā plito transgressionis, detentionis, vel conuentionis. Et sic de aliis.

¶ Item presentat est q R. B. non facit opera cert̄ tem pore autūpnali per dies et di pro vno erecto terr̄ voc. L. prout ceteri tenentes customarii fac̄. Ideo in mia.

¶ Ad istam curiam proclamatū fuit in plena curia alta voce et trina, q si aliquis heres B. L. modo clamare seu vendicare voluerit quoddā ten̄ &c. voc̄ &c. qđ veniat ad proximā cur̄, ad dicendū pro se, nec non ad ostendendū, qđ pro se habeat &c. Et viterius ad satisfac. dño de reddit̄ et seruic̄, inde aretro q spacium x. annorū, sub pena forisfactur̄ et dimissionis ten̄ predicti in manū de se et heredibus suis imperpetuū &c.

J	W	H	J	B	R
P	O	R	H	L	L
xii. p rege W	M	P	f	p	R iur̄
C	W	D	J	L	W

Qui dicunt super sacramentum suum, q dant domino de certo pro cōi fine ad hunc diem ex antiqua consuet̄, prout patet in capite.

Item

¶ Item pñt. q̄ W. L. habet collatum non estura-
tum apud &c. cont. xii. perch terre ad nocumentum p
pūli domini regis. Ideo ipse in mia.

¶ Item pñt. q̄ W. L. fecit insultum super J. S. cō
tra pacem dñi regis. Ideo ipse in misericordia. Et
dictum baculo.

¶ Item pñt. q̄ R. B. et L. D. sunt capitales plegii et
faciunt def. Ideo ipsi in mia.

¶ Item pñt. q̄ via regia apud L. est valde nocius
et cenosa defalt defectu fosse J. B. non esturata.
Ideo in misericordia.

¶ Item dicunt, q̄ S. natiuus domini, est etatis .xx.
annorum et mansue infra istud dominium per annū
et diem et non est iuē ad assisam domini regis. Ideo
ipse in misericordia. Et pñcept est ballius ipsum
distr̄ erga pximā curiam, ad iuē eum ad assisam &c.
et q̄ W. L. eū hospitat et receptat. Ideo ipse in mia
&c. Et dicunt, q̄ W. B. habet collat apud &c. content
xii. pcia ad nocum p̄pūli dñi regis. Ideo ipse in mia.

¶ Item iuē dicunt super sacram suum, q̄ W. L. no-
ctanter tali anno &c. clam J. T. apud J. fregit et intra
uit, et capones, anicas et gallinas, pcii. iii. s. ibidem
inuent felonice cepit et asportauit, et quod J. R. eū
recepit, hospitat, et confortat, sciens ipsum esse fe-
lon̄, et felon̄ sic fecisse. Et pñcept est ballivo tam pre
dict̄ W. q̄ pñdictum J. attachiat et pximo gaole
committere. &c.

¶ Item pñt. q̄ W. S. iniuste et contra pacem tra-
xit sanguinem super B. B. cum gladio. Ideo ipse in
misericordia. Et dictus gladius remanet, domino
ad iudicium cauſam fos.

¶ Item dicunt, q̄ W. R. tali die anno et loco &c. in-
fra dominium de J. furat fuit vnum equum nigr̄
pcii. xx. s. cuiusdam J. B. et q̄ R. L. sciens ipsum

B. i. et con

et conſoztat. Ideo in mia. Et pzeč eſt balliuo ſeiſire equum pzedict vt ſoziſfactū, de exit reſpondere.

¶ Itē dicunt q vnus bos niger vel vnus equus ꝛc. venit de extratic infra dominium ad feſtum Paſche vltimo pzeterium, ⁊ pzeceptum eſt balliuo pzoclamare in ſozo et in eccleſia pzout mozis eſt ꝛc.

Item dicit, q quidam ignotis ſcelo furatus fuit vnum equum pzecii.xx.s. extra iſtud dominiū. Ideo pzeceptum eſt balliuo ſeiſire dictum equum in manū domini cauſa ſoziſfactus.

¶ Item dicit q W.D. accrochiauit ſibi de cōia terre ꝛc. ad graue nocument vicinozum ſuozum. Ideo ipſe in mia, et pzeč eſt balliuo ſeiſire in manum dñi ꝛc.

¶ Item dič q R. Canus et incolumis coīs eſt vacabundus, qui vigilat in noctibus, et dozmit per diem et nihil labozat ideo. ꝛc.

Item dicunt, q H. vtlagat eſt talibus die anno et loco ac ſectam R.M. in placita tranſgō ideo pcep. eſt balliuo ſeiſiē bona et catalla ſua ad opus dñi ꝛc.

¶ Item pzeſ. quod M. J. cozam tali cozonatoze tali die anno et loco cognouit ſe ſpōte ſcīō feciſſe velz tali die anno et loco: ꝑ qua recognitione abiurauit ꝛc. Et poſtea rediit ſine carta regis, ⁊ manet infra dñi um iſtud. Ideo pzeč eſt ballio vel cōſtabulat, eiuſdem dñii ipſū M. cozpozaliē attach. et pzoxi. gaolā dñi regis adducere, ibidē ſub arcta cuſtodia mozatuē quouſqz ꝛc. Et pcepē eſt ballio ſeiſire bona et catalla ſua

Item pzeſ. q J.H. molendō huius dñii ſiue manerii cepit tolnetum intuſte et exceſſiue de farina vicinorum ſuozum. Ideo ipſe in mia.

¶ Item dicunt, q dñs habet foſſam non eſcuē longam. xii. pedi. Ideo pzec. eſt balliuo emandat.

Item dicunt, q J. et C. ſunt piſtozes panis humani, fregerunt aſſiſam. Ideo ipſe in mia,

Item

¶ Item dicunt, quod D. L. habuit diem ad vltimã curiam ad emendũ vnũ fossatũ ex opposito longũ. xtí pert. super pena .xl. ð. Et quta non fecit dictũ fossat ideo incurrit in dictã penam. Et preceptũ est balliuo leuare dictã penã sic fos ad opus dñi.

¶ Itẽ dicũt, ꝙ I. & W. sunt decennarii, et fecerunt fidelitatem. &c.

¶ Item dicunt, ꝙ R. N. qui de domino tenuit diuersas ẽras et tẽñ libere vocat S. per legẽ Anglie, vt de iure A. vxoris eius per seruiẽ. iii. s. iiii. ð. diem clausit extremũ post cuius mortem C. W. est eius filius et heres ꝓpinquior, et est plene etatis, qui est ꝓsens modo in curia, et petit admitti ad dictas terras et tẽñ, et acceptus est inde tenens, et domio de releuio, vt patet in capite, et fecit dño fidelitatẽ.

¶ Johannes A electus est in officium tonsta. vel collect reddit, et iuratus est ad ꝓsequendum. &c.

¶ Item dicunt, ꝙ R. W. et C. D. iniuste leuauerũt vnum hutelium magnũ in perturbationẽ pacis dñi regis post vltimũ visum tentum, ad nocumentum vicinorum apud H. Ideo in mia.

¶ In what wyse the bayliffe or beddell, which serueth the court shall call thassyse of breade and ale, whan the court is ended.

THe Stewarde shal cause the bayliffe to make an oyes, & shall say. All maner men that wyll bake bread to sell, loke they sell foure loues for ı. ð. and .ii. loues for .ı. ð. and loke ye kepe thassyse.

¶ All maner of brewers that wyl brewe to sell loke ye selle a galon of ale of the beste, for .ı. ð. ob the seconde for a penye, and the worste for an ob. and kepe the assyse, and that no brewer sell out no barthen tyll the ale conour haue assayed therof, and

B. ii. sette

let a pyece theron, vpon payne of forfayture. ꝛc.
¶ And all maner of men that haue for to do at thys daye, come and you shalbe herde, or els kepe your day, at the next court, by reſonable warnynge
And God ſaue the kynge.

wills. Do.

Afferatozes.

Phūs wo.

¶ The othes of Conſtables, and other offycers.

TO whom the Stewarde ſhall ſaye in thys wyſe. Laye youre handes vpon the boke, & ſay after me. I ſhal true cō ſtable be, & true preſentment make of blode ſheddynge, outcryes, frayes, & reſcous, & duely kepe vnto my power that, that belōgeth vnto the offyce of a conſtable to do ſo helpe me god & holydome. Et ſic de aliis.
¶ I ſhall true lyege man be, and true fayth beare vnto kynge Henry the eyght that nowe is, and to hys heyres, and be no theſe, ne theues fere, nor theſe knowe, ne treaſon, ne kepe it ſecrete, but I ſhall enfourme and do to wete them that be the kynges offycers, that haue the lawe in gouernaunce and ſhalbe burū and obedient to the Juſtices Cōmyſſioners, Shyrryffes, Eſchetours, Baylyffes and Conſtables, and to all other offycers, of the kynge in all that they ſhall charge me lawefully, ſo helpe me god. ꝛc.
¶ And whan the courte is done, then ſhall the Stewarde chooſe two thre or foure offycers, to affere the court vpon theyr newe charge. ꝛc.

¶ The othe of the Afferatours.

Ye

¶ Ye shall truely affere the trespace presented at thys court, and no man assesse more grevously for hate nor more easely, for love, but truely after the quantitie of the wronge or trespace, after your conscience to assesse every person, so helpe you God & holydome, holdynge theyr handes vpon the boke durynge the charge, and make them kysse the boke.

¶ The maner of surrendynge.

TO whom the Stewarde shall say, take hym the yerde, and he shall holde the one ende, and the Stewarde shall holde the other ende, and shall say thus in the full court, I yelde vp by tenements and lande that is called B. the whyche I holde of thys lordshyp, at the lordes wyll after the custome of this maner, to the vse of J. B. and his heyres. &c.

¶ In what wyse the Stewarde shall delyuer seasen to any man of lande after the vse & custome of the maner.

THe Stewarde shall put the one ende of the yerde in the hand of hym that shall haue the lande, and he shall say thus to hym. My lorde graunteth here to you seisen of hys lande that ye haue taken here in the court, to holde at the lordes wyll after the custome of this maner.

¶ And whan that is done. The Stewarde shall byd hym lay his hande vpon the boke, and do hys fealte, and saye in this wyse. I shall beare faythe and trouthe to my lorde of this maner, as for this lande that I haue take, to holde here of my lorde in court, and truely to pay the rentes, suytes, and seruyces that longe therto, as for the tyme that I shall occupye, so god me helpe. &c. and byd hym kysse the boke, and laye downe a peny or two as

the manet is.rc. Et nota, that it behoueth the Steward to haue theyr names.

¶ The kourme of diuers coppes koz landes and tenementes holden at wyll after the custome of the maner, oz by the verge, and in what wyse the clerke shall make, and entre them in.

¶ Ad hanc curiam dñs concessit extramanus suas per T.L. seneschallum suum T.R. et J. vroz eius, vnum tenementum cum ler arras terre cū pertineñ iacens apud W. quibus dñs per Seneschallum cone. seilinam. Tenendū sibi et heredib⁹ suis de dño per virgam ad voluntatem domini secūdum consuetudinē manerii, et dant dño de fine p ingressu suo habēdō, prout patet in capite et fecerunt dño fidelitat.

¶ Ad hanc curiā dñs conc. per T. R. seneschallum suum R.W. et Joanne vroz eius vnū messuag. vi. ack terre cum pertiñ, iacent apō H. vocat B. habēdō et tenendō predictū messuag. et terras cum pertineñ prekatū R. W. et J. heredō et assignatis suis ad voluntatem dñi secundū consuetudinem manerii, reddēdo annuatim dño v successoꝛib⁹ suis .vi.s.viii.d. pro oibus et singulis seruiciis ad duos āni ēminos vez ad festa Pasche et sancti Mi. per equales porciones. Et dat dño de fine pro ingressu inde habēdo prout patet in capite, et fecit domino fidelitatem.

Ad hanc curiam venit R. W. et surſū reddit in manus dñi vnum teñ vocatū H. rc. ad opus J. H. cui dñs per seneschallum suū conc. inde seilinam, tenendō sibi et heredibus suis de dño ad voluntatem domini secundū consuetudinē manerii. Et dat dño de fine, rc. et fecit domino fidelitatem.

Ad hanc curiam venēt R. H. et B. vroz eius, per la sola per se examiñ, et surſum redō in manus dñi vnū teñ cū gardino, iacens inſ tras talis ex parte rc

ad e-

ad opus J.H. et A. vroris eius, quibus dominus in de conē ſeiſinam, Habendum et tenendum prędictis J. et A. heredibus ipſius J. de domino, ad voluntatem domini ſecundum conſuetudinem manerii. Et dat dño de fine ꝛc. et fecerunt dño fidelitatem.

¶ Ad hanc curiam venit J. H. et rurſum reddit in manus domini vnū teſt cum gardino nuper R. E. ad opus J. W. habendū et tenendū ſibi et heredib⁹ ſuis de dño ad voluntatem domini ſecundū conſ. manet ſub conditione ſequeñ, q̄ ſi prędict J. ſoluat ſeu ſoluī fac prędicto J. H. xl. s. ad feſta ſubſcripta, videliſ cet ad feſtum ꝑ alche prox̄me futuꝝ poſt datum huius cur̄. xx. s. ꝛc. et ad feſtum ſancti Michaelis prī. tunc ſequeñ, xx. s. q̄ tūc prędens curſum redditio ſtet in ſuo robore et effectu. Et ſi defectio in aliqua ſolutioñ prędict in parte vel in toto, fuerit, tunc bene liſcebit prędicto J. H. heredibus et aſſignīs ſuis, reintrar̄ et rehabere ꝛc. iſta curſum redditione in aliquo non obſtante ꝛc. Et dat domino de fine prō ingreſſu habendo ꝛc. et fecit domino fidelitatem.

¶ Ad hanc cur̄ compertum eſt, eſt J. H. extra curiā curſum redō in man̄ J. L. ballui domini huius manerii vnam acram terre voc̄ L. quondam W. O. ad opus H. A. cui dñs inde conē ſeiſinam Tenendum ſibi et hēr̄ ſuis de dño ad voluntatem domini ſcōm conſuet manerii. Et dat domino de fine ꝛc. Et fecit domino fidelitatem.

Ad hanc curiam tenē apud H. tali die et anno ꝛc. prēt fuit ballivo ſeiſire in manum dñi vnū teñ cum pertiñ et E. nuper Johannis H. voc̄ L. eo quod iple alienauit, et dicē teñ vendidit eiuſdem J. J. ſine liſcentia domini. Et de exit̄ inde domino reſpondere quouſq; ꝛc. Et nunc ad iſtā candē cur̄, dñs de grā ſua ſpeciali conceſſit dictum teñtum cum pertiñ J

B. iiii. B. cui

W. cui dominus concessit inde seisinam, habendum sibi et hed suis de domino ad voluntatem domini tenendum scdm consuetudinem manerii. Et dat dño de fine et fecit dño fidelitatem.

¶ Ad hanc curiã dñs per T. W. Seneschall' suũ cont J. L. vnum tenẽ cum septibus et fossat, et cum oĩbus suis pertiñ voc H. habend et tenendum sibi et heredibus suis a festo sancti Michaelis archang. pri. futuꝝ post dat huius cuꝝ, vsq ad finem termini. xxtii. Inozũ ertũc pri. sequẽtiũ et plenar cõplend, reddẽdo inde domino et successi. suis per annum. iii. s. iiii. d. ad duos anni terminos, vicz ad festũ sancti Michaelis Archang. et Pasche per equales portionis. Prouiso semper, q durante termino predicto dominus inueniet merẽmiũ, totiens quotiens necesse fuerit ad dictum tenẽtũ, emend repar et sustent. Et dat domino de fine, et fecit domino fidelitatem.

¶ Ad hanc cuꝝ compertũ est, q cum dominus per T W. seneschallum suum ad pxoꝝ. cuꝝ precedent tent apd H. die lune pxoꝝ. post festũ sancti Michae. an. r. re. xc. cone. extra manus suas J. W. et heredibus suis vnam peciam terꝝ contiñ. iii. acras arrabiles, quoddam Thomas L. in W. iacentes inter terram J. H. xc. habendum et tenendum predictam peciam terre cum pertinentiis suis pxẽat J. W. hed et assignatis suis imperpetuum ad voluntatem domini secunduꝝ consuetudinem manerii. Et postea venit quedam Juliana cozam T. W. seneschallũ domini, et pretendit habere titulum in predicta pecia terre, et remisit et relaxauit pxẽat J. W. hered et assignatis suis per licenciam domini totum ius suum et clameum, quem habuit, habet, seu habere potest in predicta pecia terꝝ, et in qualibet eius parcella ita quod nec ipsa, nec heredes sui, nec aliquis alius nomine suo ali-

quod

quod ius vel clamē in prędict pecia terre de cetero exigere, vel vendicare poterit, sed ab omni actione iuris inde sint exclusi per psentes. Et prędict J. dat domino de fine ꝛc. Et fecit domino fidelitatem.

¶ Ad hanc curiam compertum est, quod J. B. obiit post vltimam Curiam, qui de domino tenuit sibi et heredibus suis vnam parcellam terre vocat H. et in de seisitus ꝛc. Et dicit quod R. B. frater eiusdem J. est inde proximus heres et plene etatis et hic est ꝑsens in curia, petit admitti. Et admissus est inde tenens, tenendū sibi et heredibus suis de dño ad voluntatem dñi scōm consuetudinem manerii. Et dat domino de fine pro ingressu ꝛc. Et fecit. ꝛc.

¶ Ad hanc curiam compertum est, quod R. B. ad curiam tentam apud T. die Jouis ꝛc. sursum reddit in manus domini vnum tenementum, et tres acras terre voc̄ B. ad opus J. R. et J. uxoris eius, quibus dominus concessit inde seisinam tenendum sibi et heredib⁹ suis de coꝛporibus suis ligittime ꝓcreatis. Et si obierint ꝛc, ꝙ tunc prędictum tenementum et terre remaneant rectis heredib⁹ ipsius R. Et modo in curia ista inꝺoꝛmat ꝙ totum homag. ꝑdict ꝙ J. R. et J. moꝛiebantur sine heredibus inter eos legittime ꝓcreatis ob quod venit J. B. frater et heres R. B. prędicti, et petit seisinam per licentiam domini prędictarum terrarū et ten̄, que ei post moꝛtem prędicti R. remanere debent.

¶ Ad hanc curiam venit R. S. et sursū redd̄ in manus dñi vnū ten̄ et octo acras terre voc̄ R. vt dominus faciat inde voluntatem suā, et domin⁹ habet in de seisinam, ex gra sua speciali recognouit prędicta tenementa et terras J. ad S. uxoꝛi eius durante vita eoꝛum: ita ꝙ post moꝛtem et decessum eoꝛum prędicta tenementa remanant J. uxoꝛi R. durante

vita sua. Et post decessum eius, predicte terre et tenementa remaneant rectis heredibus ipsius W. H. imperpetuum, tenendum per virgam ad voluntatem dñi secundū consuetudinem manerii, in forma predicta, salvo iure cuiuslibet. Et predicti W. et J. dicant dño de fine. Et fecerunt domino fidelitatem.

¶ Ad hanc curiam compertum est, quod W. B. languidus in extremis sursum reddidit in manus dñi extra curiam per manus J. H. in presenti A. et W. tenētium huius manerii, unum tesi cum pertinentiis. &c. ad opus A. uxoris sue. Tenendum sibi per seruitium inde debitum, secundum consuetudinem manerii pro termino vite sue. Ita q̄ post decessum eiusdem A. predictum tesi remaneat J. filio predictorum J. et A. et hed de corpore suo legittime procreat. Et si contingat predictum J. sine hed de se legittime procreat obire, q̄ tunc predictum tenementum remaneat W. filio eorūdem J. et A. Et si contingat utrumq; eorundem J. et A. sine heredibus de corporibus suis legittime procreatur obire: quod tunc predictum tenementum cum pertinentiis per exet utriusq; eorum duituius viuentis vē dat: et dinarii inde percepti et prouenientes, pro animabus parentum eorum et suorum benefactorum disponantur in alms vsibus et operibus charitatiuis, et missis celebrandis, et elimosinis distribuendis, prout eis melius videtur expedire: quibus dominus concessit licentiam. Tenendum in forma predicta ad voluntatem domini secundum consuetudinem manerii Respectuat fidelit eorundem J. et B. pro eo q̄ sunt infra etatem &c.

¶ Dat est curie intelligi, quod Johannes B. natiuus domini fuit seisitus de vno cotagio cum pertinentiis in H. et obiit inde seisitus: post cuius mortem presentat est per totum homagium, quod E.

B. est

B. est filius eius et heres propinquior, et est plene etatis. Et modo in ista eadem curiam venit A. uxor predicti J. et petit licenciam domini admitti secundum consuetudinem manerii, ad tertiam partem predicti messuagii. Tenendum secundum consuetudinem manerii in forma predicta. Et dat domino de fine. &c. Et fecit domino fidelitatem. Postea venit predictus. T. filius et heres predicti. J. B. et petit secundum consuetudinem manerii se admitti ad predictas duas partes simul cum tertia parte predicti cotagii (cum acciderit) post mortem predicti A. &c. Cui dominus inde concessit seisinam Tenendum sibi & heredibus suis de domino ad voluntatem domini per seruitia inde debita et de iure consueta. Et dat domino de fine, pro ingress. &c. Et fec. &c.

¶ What plees be determinable in a court Baron.

IT is to be noted þ in þ courte Baron, Countes, & hundredes are determinable, plees of replevin of beastes, of Trespasse. Couenaunt, Detinue of Chatelles, & dettes, which be vnder xl. s. For if thei be aboue, thē al they to be sued in hygher courtes.

¶ And lyke as in the kynges courtes, all suytes betwene parties cōmence by originall writtes. Euen so in these base courtes do they cōmence by playntes. For yf anye wyll sue another there, hym behouethe to go kyste vnto the Baylyffe of that courte wherin he purposeth to sue (and enter hys playnte there) accordynge to the nature of hys case: or he

may

maye do it in the open court. As for example yf it be for the repleuynge of beastes, then enter it thus.

Repleuin.

¶ I. S. queritur de W. F. &c. de placito captionis et detencionis averiorum pr. &c. Trespas.

¶ I. &c. de placito Transgressionis pr. &c.

Couenant.

¶ I. G. &c. de placito conuencionis fracte. pr. &c.

Dette.

¶ I. S. queritur de W. D. de placito debiti. Plegii de prosequendo I. B. et T. D.

Detinue, &c.

¶ I. S. vt supra de pl'ito detencionis catallorum Plegii. &c

And in such wyse in euery case that the playntes be entred, of what nature of action so euer they be

¶ The proces and fourme of pledynge in a Court baron. &c.

IN playntes of Dette, Couenant, and Detinue of Chatelles, the defendant shalbe somoned to appere in the court at a certayne daye. The shall the Stewarde of the court cause the parties to be called. Fyrste the playntyf thus. Johan at Style plaintyf come. &c. Then muste he be redy. And after he shall calle the defendaunt, what tyme yf he be absent, the Stewarde shall aske of the Baylyffe howe he hath retourned hys precepte, And yf he retourne the defendaunt somoned, than shall there be an Attachement awarded agaynste hym to be at the next court.

¶ Attachement.

¶ And ye shal knowe that the defendant in the case shall not be attached by his bodye, but by hys goodes, that is to wete by hys oxe, cowe, horse, potte, panne

panne, or other maner of Chatell. And whan the partye is so attached, he maye chose whyther he wyll suffre the Baylyffe to carye away the thynge, whereby he is attached or els to replenie it by two pledges distraynable within the same maner, whiche shal becõe suertis for hym to appere at the next court. And in case that the goodes (wherby the partie is attached) be vnpleuied, and the defendant make defaute at the day gyuen hym by the attachement: the courte shall kepe that, that it hathe, and awarded that he be distrayned by more. And yf the goodes attached by replenied, and the partie come nat the pledges shalbe amerced, and the defendant distrayned agaynst another day.

Distres.

¶ A distres shalbe taken of the goodes, as before is sayde of the attachement, sauynge that where the goodes attached be repleuiable by .ii. pledges, the distres shall nat be delyuered by fewer thẽ foure Wainpernours. And yf the defendant come nat at the day gyuen by distres, the Wainpernours shalbe amerced, and the defendant shalbe dystreyned agayne. And yf the dystres by in the baylyffes hande nat maynpzised, and the defendant come nat: then shall the courte awarde that, that he hathe, and dystres infynite vntyll he come. And for euerye defaulte that the defendaunt shall make, he is nat amercyable, but dystreynable before that he come vnto the courte, whereat when he appereth he shall fynde .ii. pledges to saue his defaulte.

¶ Also note that yf the playntyfye be absente at any court, excepte he be essoynyed, he shall lese hys playnte, and the courte shall awarde a Nonsute and the partie with hys pledges to be amerced.

And

¶Also in Replevin and Trespas the same prefte lyeth, seynge, that where in the forelayde cases the proces begynneth by Somons, in these actions it shall begynne by Attachment.

¶And when any plee is hangynge bytwene partyes which appere in the court, the playntyffe must haue hys declaracyon redye, wherin he shall shewe his greuance agaynst the defendant, which shal defende it in suche wyse as may be mayntened by reason, and accordynge to the mater.

¶Also ye must note that in euery declaracyō, there be thre poyntes, that is to wete, Demonstracyon, the declaracyon, and the percloſe. And in the demonstracyon are thre thynges conteyned, that is to wete, who complayneth, and agaynst whome and for what thynge. And in the declaracyon shalbe cōpyled howe, and in what wyse the action betwene the parties began, and what day, and place and to whom the action is gyuen. And in the percloſe must be shewed howe muche the playntyffe is endamaged, and that he wyll auowe hys sayte to be good whiche is nothynge els but a conclusion vpon the demonstracyon, and declaracyon.

¶And ye shall knowe that in a defence there be thre thynges to be noted. Fyrst whan the partye defendeth the wronge and force it is to be presumed that he excuseth hym selfe of the wronge surmysed agaynst hym in the declaracīō, and maketh hym selfe partie to the matter, and where he defendeth the damages, he affyrmeth the partie able to sue. And whan he sayeth (ou et quant il doit) therby doth he admitte the iurisdiction of the court to determyne the plee.

¶Moreouer Exceptyons may be taken dyuers

wayes

wayes. Fyrst the Jurisdiction of the courte, secondarely to the matter, thyrdely to the variance, after to the action. Exceptyon to the Jurysdiction is taken in thys wyse. The defendant that here is defendeth the wronge and force, wythout further wordes, and then he shal say thus. Syr we suppose that you wyll nat take knowledge of this plee. For you haue it by a speciall lawe, that no court oughte to determyne any plees of dette, Contractes, or couenant, whiche commenced in any place out of the Jurysdiccyon of the same. And for so muche as the playntyfe hath declared agaynst vs vpon a contracte made in suche a towne, which is out of your power: iudgement yf contrarye to the prohibicyon of the statut, you wyll take knowledge of this plee.

¶ Also exception may be take to the Jurisdiction in case where one by playnte demaundeth agaynste another any dette, amountynge to the sume of .xl. s. or more, bycause they cannat be demaũded without wrytte, the defendant maye demaũde iudgement yf contrary .&c. you may take vpon you knowledge of suche maner of dette. Exception also may be taken to the Jurysdiccyon, in case that in an accyon of Tresspas the playntyfe declare of an affraye thus. Syr for asmuche as the playntyfe declareth of an affraye with force & armes agaynst the peace, whiche is a plee of the crowne, and is nat tryable any other where the in the kynges courte, we demaũde iugement yf .&c.

¶ Also yf one be impleded in the kynges courte as before Justices for lande that is in auncyent demesne, as for landes pledable at the cõme law the partie may alledge that the landes in demaũde be within auncyent demesne, & demaundeth iugement yf the

yf the court wyll holde plee of them. And in dyuers other maners maye one take exceꝑcion to the iurisdiccyon of a courte, ſo that he defende no moze but the wzonge.ꝛc.

¶ To the perſon, exceꝑcyon may be taken in thys wyſe. Johan at Style that here is, defendeth the wzonge & the foꝛce, where, and whē, that he ought, and demaundeth iudgement, yf he be a perſonable to be aunſwered vnto. Foꝛ we ſaye that ſuche a yere, daye, and place, at the ſuyte of one Johā at Nocke, he was excōmunycate by the boſſhop of L. and ſo he ſtandethe yet ſtyll in the cenſures of the churche, and can ſhewe no letter of abſolucyon in diſcharge therof.ꝛc. Iugement, yf he ſhalbe aunſwered vnto, and in pꝛoke of the ſame, here is the letter of the Oꝛdynarye.

¶ And note that whan in an accion one wyll plede Excommunycacyon in the perſon of the playntyfe, him behoueth to ſhew letters vnder the ſeale of the byſſhop teſtifyenge the ſame and nat of any Commyſſarye. Foꝛ no letters be of recoꝛde in the kynges court, but of the oꝛdinarye hym ſelfe as it appereth M.rr.H.vi plāc.i.

¶ Exceꝑcyon alſo may be taken to the nonabylite of the perſone, as to ſay. Suche a yere daye, and place, the playntyfe was outlawed at the ſuyte of one Johan buſſhe foꝛ felonye. Iudgement yf he ought to be anſwered, without ſhewynge howe he was reſtoꝛed to the law. Oꝛ he may ſay ꝑ he ought nat to be aunſwered, bycauſe he is his vyllayne, oꝛ a relygyous perſon, and of ſuche a houſe. Iudgement without his Soueraygne he ought to be anſwered, oꝛ he maye ſaye that the playntyfe is a woman, and hath an huſbande lyuynge, nat named in

the

the wrytte. Judgement, yf without hym the shalbe aunswered vnto. And in dyuers other maners may one take exception to the person.

¶ And as to the fourme Exception may be taken thus, that is to wete, where by one worde a thynge Affyrmatyue is supposed, and by another worde a Negatyue, as contrayete of matter. Also the count may be vicyous in fourme. And where in the Demonstracyon, more is comprysed then in the declaracion. As where in the demõstracion he demaũdeth.xx.s. and in the declaracyon, he prouyeth but x.s. whiche is nat purusynge vpon the count. And in lyke maner where there is any worde of fourme omytted in the declaracõ, thoughe the same be nat material, as in an accyon of Trespas, these wordes (and aulters ledes luy fist) & such lyke that be more formal, then materyall. Also a declaracyon may be vicyous, when it is nat pursuynge, but contrarye.

¶ Ye shall also knowe that a declaracyon maye be vycyous in matter, as where there is omytted what daye the contracte was made betwene the parties or in the yere and day, or in leuynge out the yere of the kynge, or the feast, suche a declaracyon is vicyous. Also it shall abate for variaunce as where the playnt, and the declaracyon vary in name surname or in substaunce. And in euery case where the declaracyon ought to agree with the playnte, and dothe nat, the playnt shall abate for varyaunce. And lyke wyse it is where the action is grounded vpon a specyalte, and varyaunce is betwene the playnte, and the specyalte.

¶ Also Exceptyon may be take vnto the accyon where the playntyfe declareth nat by expresse wordes ỳ the action is gyuen to hym, in this wyse. Wher

you se well howe he hathe declared agaynste vs, & hath nat supposed that the accyon is gyue to hym: iudgement yf wout shewynge therof, he may haue any accyon agaynste vs. Also Exception maye be taken to the accyon where a wrytte of Dette is brought agaynst Executours, & the demaūde what the playntike hath to shewe in proue of the dette, & yf he haue nought to shewe, then shall his sute falle.

¶ Moreouer it is necessary that the defēdant take his Exceptions in order, as before is sayde, for yf he take exception to the persone, he shall nat be admytted after to chalenge the Iurisdiccion. And yf he take Exception fyrste to the matter, then is he paste all chalenges to the fourme and iurysdiccion For whē he taketh exceptionto the accio, he admytteth ỹ wrytte, & declaracio to be good in euery poynt

¶ And it is to be noted that when one taketh any of the exceptcyons, & the same is nat alowed, as for an example he chalengeth the fourme. It behoueth hym to proue and mayntayne his Exceptcyons & euery of them to be good, & iustifyable by the lawe. &c.

¶ Note that the Exceptcyons aboue mencioned, that is to saye to the person, Mattier, fourme and varyance(yf they be dylatories)be of none other effecte but to delaye the partye for the tyme, whiche is to abate the playnte, and all the proceste depēdynge theron. Howebeit the playntike may haue a newe playnte, when soeuer it shall please him. &c.

¶ And note also that euery Exceptcyon taken, to the accyon is peremptorie, for that they dystroy the Accyon for euer: insomuche that yf the Judgement passe with hym that toke the Exceptcyons, the other is barred of hys accyon for euer. And yf ye passe agaynst hym, then is he excluded from al other Exceptcyons

tepcyous, and the playntyfe shall attayne to his purpose, and by suche an Exception the matter shall take a fynall issue.

¶ There may also Exception be taken to the discontinuance of the processe, as where the processe of a plee begynneth by Somõs, and by wozde of Recozde, oz by Attachement, oz yf the playnte begynne by somons, and the Court is nat holden at the day gyuen to the partyes by the Somons, oz Attachement, oz Somons, oz by distres. And note that the same exception may be taken at any tyme, whyleft the plee is hangynge, after þ the defendaunt hath õnes made the defences, vntyl he plede to the accyon.

¶ Nowe it is to be sene howe many wayes, issue may be taken in a Courte Baron vpon playntes. And by the commen lawe by Exampnacyon of the supte, by wager of lawe, & by confession. But issue vpon exampnacion, can neuer be taken but in plees of dette, and that in thys wyse. The defendaut may aske what the playntyfe hathe to shewe in proue of the dette, that he demaundeth wherunto yf he saye that hys supte is good, the defendaunt maye praye that the supte be exampned at hys peryll. Then yf the playntyfe bzynge in two oz thze that wyl swe are that they where preup to the contracte, and gyue euidence accozdynge as the playntif hathe declared in that case the playntyfe shal recouer his demaũde with his damages. But yf it be foũde þ the playntyfe hath in any poynte in his declaracyon varyed from the truth of the contracte oz matter, the shall the defendant be lycensed to departe without day, & the playntyfe shalbe amerced. Also the playnt shal abate, where the supte is nat taken in the Courte, where as the Exampnacyon is demaunded, &c.

¶ Moreouer issue may be taken by trauersyng of that whiche the playntyfe hath declared, as where he demaundeth the Sūme of xx.s. in this case may the partie make his defēce by the wordes of course and say. Sir ye see well howe by his declaracyon, he demaundeth agaynste vs x.s. wherunto we say, that we owe him nothynge, & that are we redy to proue by wager of lawe agaynste hym, or howe so euer that thys courte shall awarde that we shall defende. In this case shall the defendant haue day vnto the nexte courte, & shal fynde pledges to wage hys lawe with thre hādes, or fyue hādes accordyng as the courte shall awarde. And this issue maye be taken in euery pleynte, excepte in speciall cases. Therfore let them that wyll take issue by wager of lawe well aduysed that he trauerse the poynte, wherupon the Iccyon is maynteyned, as the duite in cases of dette, the wholdyng in cases of detinue and the breache of the couenantes, in couenāt, and the takynge of the beastes in case of Repleuin. ꝛc.

¶ And note that in plees of Trespas, the defendaunt shall saye that he is nat gylty, and therupon he may offre to wage hys lawe yf it be nat in Trespas agaynst the peace.

¶ Also one may fayle of wagynge hys lawe in dyuers cases, as where the wytnesses that shulde sweare, refuse to depose accordynge to that, wherwyth they shalbe charged. Or yf any withdraw hys hāde frō the boke before he take his othe, or yf the defēdāt do nat bringe in so many wytnesses as the court hath appoynted him, or yf he make defaulte at the day ỳ the court appoynte to wage his lawe. Or yf he be essoyned, after that he hath foūde suertye to wage his lawe, & cōe nat in at the next courte

to war-

to warrant hys eſſoyne: in all theſe caſes the defendant hath fayled of hys lawe. And ye ſhall take it for a generall rule that in every caſe where the defendant fayleth of hys lawe, the playntyfe ſhall recouer agaynſt hym hys hole demaũde, wyth hys damages accordynge to hys declaracyon wythout any taxacyon of the court, as appereth by theſe two verſes. Qui. ꝛc.

¶ And ye ſhall note that when anye muſte wage hys lawe, he ſhall come at the begynnynge of the courte, and ſhall proffer to wage hys lawe in thys maner. Fyrſt he ſhall laye hys ryght hande vpon a boke whyche he ſhall holde in hys lefte hande, and ſhall ſaye thus. Syr ye haue here Johan at Style whyche here profereth to wage hys lawe agaynſte Johan at Nocke in a plee of dette. And when the Clerke commeth, and declareth agaynſte hym, he ſhall call the partyes, & the courte ſhall dyſcharge them.

¶ Alſo by confeſſyon, iſſue may be taken thus, as whã the defendant ſayeth that he can not denye the Accyon of the playntyfe, but that it is true in which caſe the playntyfe ſhall recouer hys demaunde, and the defendant ſhalbe amerced.

¶ Nowe intende we to ſpeake ſomewhat of dette that is to wete howe the playntyfe ſhall declare in hys accyon in dyuers caſes, as in dette demaũded by reaſon of contractes byenge or ſelling, arbyttrementes, or dette demaũded agaynſt ſuerties, or for not diſchargynge in ſuerties.

¶ The comen proceſſe in a courte Baron in plees real.

Euery wrytte of Ryght that is dyrected to the lorde of anye court or his Bayliffes to holde plee of anye matter hangynge betwene his tenauntes, ꝑ writ of right close in auncient demesne onely excepted, muste be parent that is to wete open, and it must be kyste brought in the court of the same lorde whom he claymeth to holde the lande demaũded. And also there maye the partyes pleade, yf the demaũdant lyste, vnto the fynal dyscussyon of the suyte by wager of batayle, or by ꝑ great Assyse. But yf the tenant put hym selfe to the great assyse of the kynge in the same court, thẽ may the matter be remoued at the procurement of the tenant thus. He may go vnto the kynges court, and purchase a wrytte dyrected to the Shyrysse of the countie, wherby the lorde of the fee, shalbe prohybyted to kepe any lenger the plee in hys courte, excepte that the battayle be waged afore in lyke maner as the Shyrysse hym selfe is prohybyted, when anye suche plee is holden in hys court. And the tenant shall haue hys Essoynes bothe of malo lecte and of malo veniendi, yf hym lyste. Neuertheles it shalbe in theleccyon of the demãdant yf he wyll haue hys suyte hange ther so longe, or not. For he maye at hys pleasure go vnto the Shyrysse, and depose hys othe, or two able wytnesses of the court Barõ, that he coulde not haue ryght there. And so whyther the Lorde & the tenant wyll or not, he maye remoue the matter into the countye.

¶ But yf there were no defaute in the Court in doynge ryght to the partye that remoued the matter vnto the countye. It semethe that the lorde of

the same(yf he wyll) maye reduce agayne that matter in hys courte, and the same to determine in due ordre, so that he can sufficientlye proue that the demaundant sayled not of hys ryght in hys courte. And the Lorde shalbe admytted to auerre and iustifye the same, in lyke maner and by lyke probacyon as the partye dyd in the surmyse of the contrarye. And so maye the Lorde do in hygher courtes of the kinge, but that happeneth rerely. For it is thought þ very smale auauntage, or in maner none commeth vnto the lordes court by the holdynge of suche plees

¶ Also the Lorde of the court maye(yf hym lyst) of hys speciall grace wryte vnto the kynge by hys letters Patentes, that he hath remytted hys Courte to the kynge for the tyme, yf he loue the demaũdaũt so muche, vpon the shewynge of the whyche letters the demaundaunt shall haue a wryte of Ryght out of the Chauncerie dyrected to the Shyryffe, wherby he shall cõmaunde þ tenaunt to render the lande vpon the demaundaunt, whyche wryte yf þ tenaunt sobeye not immediatlye, and the demaundaunt synde suertye to folowe hys suyte, the tenant shalbe somoned to appere in the benche at a certayne day.

And so ye may se that before any entre of the playnte in the Lordes court, or in the cõtye, the plee may be remoued to the hygh court of our Soueravne lorde the kyng at the fyrst daye.

¶ Incipiunt Noue additiones que in aliis non habentur, cum magna diligentia reuisa.

Noue additiones.

Counte de dette par reason daccompt.

Ceo vous monstre W. B. que cy est en proper persone, et soy pleynt que H. W. quillonques est al barre a tozt luy detient et ne luy renδ pas. xx. s. dargẽt queux il luy doit, et pour ceo a tozt mesme cesty B. vient icy a Oroñ le lundy prochin apres le fest de saint Michel larchangel lan du regne nostre seignour le roy qui ore est que dieu garde le prem: et nous appromt luy sauant ditz. xx. s. a payer nous le iour de toutz saintz donques prochin ensuant, a quel iour il ne paia point, et souent de puis nous auõs demaunde del dit B. le dit sume, et il payer ne voloit, ne vncore voit, eins les detient as damages mesme cesty playntyfe de. x. s. Et si le defenδ quillonques est ceo voit dedire vous aues icy le playntyfe qui auowe son suyte bon.

Defendant, tozt et forze et les damages de plee de x. s. et pluis ou meins defenδ que cy est, et defendza la quant defendze luy deuoit. Mes si vous voilles fndze exception a la iurisdiction ou le person, vous aues dit trop in vostre defence, et donques vous purres recapituler le count, et demaunder oyer de plaint et purposer exception a la variaunce si ainsy soit et dirra illint. Mes ore vostre conge nous voilons em parler. Et quant vous aues emparl's reherse le coũt vous dirres ainsi. Mes vous aues cy B. q̃ def. tozt et forze et les damages de. xx. s. et pluis ou meins a son illue, et vnquoze fait il a son entre. Et donques vous purres reherse le count et assigne les defenses en tiel maner Jugement de count, quar vous aues bien entenδ coment il ad count, et pur ceo a tozt que B. diẽt tiel iour et an, et oze il suppose sa venue estẽ,

tozious

tozcious, et ſa coũte ꝓue ſon venu cẽ dꝛoiturel ꝙ les polles ſubſequẽtes, et pur ceo iugement de counte.

¶ Querens. Ceſt parol, tozt, doit eſtre referre a le demonſtracion, et nemy a le declaracion, quar en ſa demonſtracion nous auons ſuppoſe que vn B. doit xx.s. et pour ceo a tozt, le quel eſt vn copulatiſe et referre a la reaſon pꝛecedent, et nemy a la reaſon ſubſequent, quar noſtre count eſt aſſetz bon, et puis dit le defendant. Que aues de pꝛouer voſtre dette.

¶ Quel fuit bon. ¶ Defenð. Nous pꝛiomus que ſi ſoit examine. ¶ Quel. nous araine vn ſuit ſur contracte ſil voit dedire ꝛc. mes vous naues mes dedit iudgement ſi al examinacion deuons bener.

¶ Defenð. ſi vous voilles dedire, ne ſont q̃ parolz foꝛmels, iudgement ſi par tiels parolles foꝛmels doit il nous de ceſt iſſue ouſter. Et dauter part cẽ iſſue eſt done en chelcum cas de contracte, ꝛ plee de dette ſurde de contracte, iudgement ſi ceſt iſſue ne ſoit aſſes bon. Et puis la courte agarde iiſſue, et trois fuerunt iures, et examines pꝛeuement et ſeueralment, ou les deux accoꝛde, et la tierce varie, ꝙ que agarde fuit par la Courte que le pleyntyffe ne pigne riens par ſa pleynt, eins ſoit en le mercy.

¶ Count de dette dachate.

¶ Ceo vous monſtre w. B. que cy ſoy pleynte de J. de T. quilouques eſt a la barre que meſme ceſty J. a tozt luy detient et pas ne luy rend. xx.s. dargent queux il luy doit, et pur ceo a tozt que meſme cellup J. vient le lundy pꝛochein apꝛes le feaſt de toutes ſayntes en Oxfoꝛde, et illonques achate del dit M. vn chiual pur les dittes. vi.s. a paier al dit M. le ſamedy donqnes pꝛochin eſuuant a quel iour il ne paya point, ne vnquoꝛe fait, eins le detient a tozt ꝛ as damages de meſme ceſty pleyntife, x.s. Et ſi le

defendant quillonc eſt a ceo voet dedire, vous aues cy le pl̃ q̃ auowe ſon ſuit bon. ¶ Defend. Vt ſupra. Jugement de count quar il ad count q̃ nous achatons de luy vn chiual, mes il nad mye dit quel coloꝛ le chiual fuit, et pur ceo iudgement ꝛc.

Quer. Nous auom⁹ demaunde deuers vo⁹ dette de .xx.s. les queux ſum⁹ a recouer deꝰ vo⁹, et nemye le chyual, p̃ qui deloꝛs q̃ nous ne ſum⁹ mye a recouer le chiual, il neſtoit point meſtier a dire la coloure. ¶ Defendant. Sir vous veies bien coment il vient a recouer deuers nous .xx.s. pur ceo que achatons de luy vn chiual, ſicome il ſuppoſe par ſon count, mes il nad mye dit que le chiual deuint en noſtre poſſeſſion, et nentendons mye ſauns ceo auer ſuppoſe quel puiſſe tiel count deuers nous maintener.

Querens. Nous auons ſuppoſe vn achate, et chefcun achate ſuppoſe mutacion del pꝛopertie del choſe achate par largent done pour meſme la choſe vendu, eſtre veſtu en le poſſeſſion de lachatour, par qui nous demaũdomus iudgement de loꝛs que par entent de ley la pꝛopꝛiete eſt ſuppoſe en voſtꝛe perſon par foꝛce de cel attachement, le quel attachemẽt vo⁹ aues point defdit, et pour ceo nous pꝛions nꝛe dette et nous damages. ¶ Defendant. Donques ſoy poit defender come deuaunt et dire ainſi. Sir nous ne luy deuons nul denier en le maner come il ad ſup poſe, et ceo nous volons defender par noſtre ley et quant que ceſty court agarde. Querens. Eit la ley, et ſuit agarde par la court qui tendiſt la ley a la pꝛochein court octeſme maine, a quel iour il fuit Eſſoine de la ley, et fuit aſſigne quil ſoit illonques a vn auter iour a garranter ſon Eſſoine. A quel iour il pꝛofer de faire de ſa ley come il fuit aſſigne, mes vn de ceux qui duſſent iurer oue luy retrait ſa main

quel ne voit pas iurer, pur que la court agarde que le pleintife recouerroit sa demaunde ouesque les damages, et le defendant en la mercy.

¶ Oze fait adire de dette demaunde par arbitrement.

Eo vous mꝛ R. de T. que cy est, ꝛc. que J. de. R. q̄ illonques est a tozt luy detient et ne luy rende. xx. s. dargent queux il luy doit, et pur ceo a tozt q̄ tiel iour et an m̄ cesty J. vient icy a Oxf. et il lonq̄s les auantditz R. et J. eins mistrēt en agarde et arbytremēt de bons gēs. s. de W Pie et R. Flie pur vn tꝛis q̄ m̄ cesty Johā auoit fait si dit R. et graūterons q̄ les dites Arbitrozs duissent arbitrer enē eur, et q̄ ilz et chescū de eur deust accōpē lour arbytermēt et agarō en la mat suisdit. les quels arbiteē et aiug. que le dit J. paieroit a mesme cesty R. de T. les ditz. xx. soubz le sūdi pchin ensuant a quel iour il ne paia point, ne vnquoze fait, eins les detient a tozt et as damages. ac. ¶ Defendant. Judgement de count, quar il ad suppose que William Pye et Rycharde de Flye fuerūt arbitrozs parcēter luy et nous pur vn trespas, mes il ne dit point quāt le trespas fuit fait, ne quel trespas il fuit, et pur ceo iudgement de count. ¶ Qutrens Nous ne sumus mye a recouerer pur le trespas, eins les ditz. x. s. que nous fuerōt aiuges pur le trespas par larbitrement le quel nous auons mys en certeyne, issint nous sēble nostre counte asses bien. ¶ Defendant. chescun chose que est cause daccion serra declare en courte en certeyne, et le trespas est chose de accyon come vostre count pꝛouc, et nest mye mys in certeyne, et de-

demaundons iugement et prions que vre corit abat.
¶ Querens. Et pur ceo que nous auõs counte ſuffycientment deuers vous ſur vn accyon de Dette foundu ſur arbitrement, a quel vous ne reſponõ poit, nous prions iudgement e oultre det oue nous damages et la court luy dirra Reſpones oultre. Et ſaches que ſolonque aſcuns iuſtices par la comen ley, il poit gager ſa ley, tunc ſic. ¶ Defendant Sir nous ne luy deuons rien en le maner cõe il a ẽ counte deuers nous, et ceo nous voilons defendre par noſtre ley. ¶ Querens. A ſa ley ne viendra mye quar dautre fait home ne doit faire ſa ley, et nous auõs ſurmitte que ceſt dette ſur vn Arbytrement, le quel fuit fait par eſtraunge perſons, et auxi vn Arbitrement eſt vn iudgement done, et choſe conus ẽ le pays: iudgemente ſi a ſa ley doit il eſtre reſceu. Saches que par la cuſtome daſcun court il nauera ſa ley tunc ſic. ¶ Defendant. Nous luy deuons rien en la maſ coñ il ad ſuppoſe, et ceo nous voilons auerer. ¶ Mel ſic. Nul tiel Arbitrement. Mel ſic. Nous ne ſubmittõs vnques nous en la garde de tielz arbitrours. Mel ſic. nos dions que les arbitrours nauoient nul poier darbitrer entre nous foiſque a tiel iour, deuers q̃l iour ilz ne donet agarde ne cẽtẽce et dõons iudgement ſi par aſcun ſentence done aps cel iour ſumus charge a cel dette reſpondre, donq̃s il conient que le playntif trauerſe la defence. Et ſur ceo iſſue ſerra agarde et troue pledges. ꝛc,

¶ Count de dette demaunde par Executours.

CEo vous monſtre I. de B. et R, de C. Executours del teſtament de M. R que cy ſont que walter S. quillonques eſt a tort ne iour ernõ. v. ẽ. dargẽt

dargent ſur il doit, & a tozte detient et pur ceo a tozt que meſme ceſti walter vient icy a Oxforde le Lundy prochin apres le feaſte de ſancte Michaelis lan chaūgell. &c. et illonques apprompta du dit W. B. les auanditz. v. ſ. a paier a dit W. le Lundy prchin en ſuant a quel iour il ne paia point, et pur ceo q̄ il ne paya pas al dit W. en ſa vie, accion accruſt as ditz playntiffes cōe executours del teſtament du dit W. pur demaunder les ditz. v. ſ. apres la mozt, & ſouēt de puis nous auons demaunde du dit walter le dit ſomme, & il ne le paier voloit, ne vnquoze voet, eins le detient, a tozt et as damages de m̄ ceux plaintifs de. xl. ō. ſi le defendant que il ad et voyes cy le teſtament que prone lour ſute.

¶ Defendant tozt. &c. nous dionz que vous neſtes pas plons reſpondables, que lun de vo⁹ eſt vilaine.

¶ Querens. Sir vous aues fait vne defence plein pur quoy vous ne ſerres mye reſceu dalleger diſabilite, en nous perſons. ¶ Defendant. Si nullum teſtamentum demonſtret, tunc &c. Vous aues demaunde ceſt dit come executour et entant que vous repzeſentes auter eſtate et home ne ſerra entendue de repſenter eſtate dauter perſons, ſauns monſtrer coment il auoit tiel poier, quar ſi hōe reſponde pur auter en court le roy, luy couient auer auaunt ſon garrant, ou vouche recozde cōe. &c. ou autrement il ne ſerra mye reſceu iſſint vous demaūdes aux Executours, ne monſtres nul teſtament, iudgement ſi. &c

¶ Tunc os quod demonſtretur teſtamentum, & ſi teſtamentum demonſtretur, tunc &c. ¶ Defendant. Sir nous luy deteignons rien, & ceo nous voillons defender par noſtre ley. ¶ Querens. Eit, ſa ley.

Counte

Noue addictiones.

¶ Counte de dette deuers Executours.

CEo vous monstre W. de R. que cy est que J. B. et Richarde C. que illonques sount executours del testament de J. Giles a toz luy deteignēt et ne luy rendent pas. xx. s. dargēt. Et pur ceo a toz que pur lou le dit testatour vient icy a Oxforde le primer iour Octobre lan du roy. &c. et apprompt du dit pleintife les ditz. xx. s. pur luy paier quant et a quel temps que il fuit a ceo requis, et pur ceo que le dit testatours ne paya point en sa vie tout soit q̄ il fuist a ceo requis. Accion accruist al dit pleintife a demaunder ceo des ditz defend̄ come ses executors. Et depuis que nous auons demaūde des ditz executours la dit sōme, et ilz le paier ne voillent ne vnquore voillēt eins les deteignent a toz et as damages de ū cestuy pleintife de. x. s. Si le defēdāt &c. ¶ Defendant. Cozte et fozce. &c. vous veies bien come il demaunde deuers nous certeyne dette come deuers executours, et ne mke point especialte que proue son det, par que nul ley nous mettre a responder, et dōons iudgement si cest accyon deuers nous deues maintener. ¶ Querens. Nous diōs q̄ par la custome de cest courte chescun executour deuoit respondre en Accion de dette, sibien sauns especialte come par especialte, par que pur defaulte de respons nous prīomus nostre dette et nous damages. ¶ Curia Respondes ouitre. ¶ Defēdant Sir iudgement de count quar vous veies bien comment il ad afferme vn pleint deuers nous, cosīs vers deux executours, et nous sumus trois noſmes en le testament de nēe testatour, et le tierce est oze en vie, et nest pas noſme in le pleint, et pur ceo iudgement de pleint. ¶ Querens. Sir nous conuſons bīn que

y soū

y ſount trois noſmes en le teſtamēt mes le tierce nad pas pris ladminiſtracion come executour, et pur ceo noſtre pleint eſt alles bon. ¶ Curia. Reſpondes oultre. ¶ Defendant, Unquoze iudgement de count quar vous veies bien coment il ad count deuers no⁹ come deux executours, et ſi napiert, q̄ vn. Jugemene ſi ſans noſtre companion ſoions tenus a reſpondre

Querens. Vous aues par ley eſpecial que lou dyuers executours cōt noſmes, celuy qui primes ſappiert par diſtres, ou par Attachement reſponō y ſoy et ſil ſoit condempne, ſes companions ſerront reſponable et cōtributours a luy, ⁊ pur ceo pur defaut de reſpons nous prions noſtre dette, et nous damages. ¶ Curia. Reſpondes. ¶ Defendant. Dit nous ne luy deteignons riens en le maner come il ad count deuers nous, et ceo nous voillons defēder par noſtre ley. ¶ Querens. Il ſa ley ne vendra mye, quar nous auons count deuers luy del dette cō teſtatour qui eſt dauter contracte et de auter fait de qui nul home doit gager ſa ley. ¶ Señ. Unquoze reſpondes. ¶ Defendant. Dit nous dions que nous ne conuſans mye, ne vnques auoions conuſans par fait ne par eſcript ne relation de noſtre teſtatour, q̄ il vnques luy doit tiel dette en le maner come vous demaundes, et ceo nous volomus defender par noſtre ley. ¶ Wel ſit. Nous ne fuimus vnques executours, ne adminiſtratours de ſes biens preſt de auerrer ceo ꝛc. ¶ Wel ſit. Nous auons playnment adminiſtre les biens de noſtre teſtatour, et auons ren due noſtre accompt a lordinarie, et veies cy nr̄e inuēzorie, et laquitance qui le prouue. ¶ Wel ſit. Nous auons riens entre mains ꝛc. nous voſſons auerer.

Querens. Il ad alles en tiel lieu adminiſtre, et c̄ nous voillons auerer. ¶ Curia. Fiat inde iurata.

Coun.

Noue additiones.

¶ Count de dette deuers plegges.

CEo vous monstre M. R. que cy est qui soy pleynt deuers R. de B. de T. q̄ illōques sont quilz a tozt luy deteignent, et ne luy rendent pas. xx. s. dargēt queur ilz luy doient, et pur ť a tozt que vn Symon B. vient icy a Oxforde le lundy prochyn apres le feast de Trinitie. &c. et apprompte du dit playntyfe les auauntditz. xx. s. pour luy payer le Lundy prochin ensuaunt, et pour le greindre suertie de payment le dit Symon request les ditz R. B. et T. destre les pledges a payer al dit playntyfe les ditz. xx. soubz si le dit Symon ne paye point, et mesme ceux defendantes a sa request deuindront ses plegges a payer al dit plaintife les ditz. xx. s. al dit iour, si le dit Simon ne paia point, a quel iour le dit S. ne paye point, pur quoy le dit playntyfe sonent puis ad ven⁹ as ditz defendantz, et eux requist pour luy fayre payment des ditz. xx. soubz et ilz paye ne voillent ne vnquoze font, eint les deteignent a tozt et as damages de mesme cesty pl̄ de. x. s. si. &c. ¶ Tozt et foyce. &c.

Sir iugement de count quar vous veyes bien cōment il ad demaunde cest dette deuers nous, come deuers pledges, et ad suppose que nous deuei gnōs plegges condicionalment pour payer si vn tiel ne paya point quel parolle soune en condicion, et chescun condicion soune en couenaunt, et nentendons mye que par auter playnt que playnt de couenaunt poet il cest accion deuers nous mayntener, et prions que cest plaint abate. ¶ Quereus. Sir vous aues dit que cest parole soune en condicion, et chescun condicion en accion de Couenaunt, nous vous dions q̄ vn foitz laccion fuit condicionel aueront le iour de payment apres le iour encurru si troua pur dette, pour quoy nostre count est assez bon et maintenable pour

vn

vn accion de dette. ¶ Defend. Sir nos entendons mye q̄ a tiel count ſoiōs tenus a reſponder quar la ley eſpecial voet que eſt cōteigne en la graūt Chat. ca. vi. que comence. Nos vero vel baſtul nēt. et q̄ les pledges ne reſpondrōt mie, mes lou le principal nest de quoy, ou ſil ne voit mye rendre, quant il poit, et vous nauez mye ſuppoſe q̄ il nauoit point de quoy pur payer ou il ne voit quant il purroit, a qui nentendōs mye, q̄ autrement q̄ leſpecial ley, voet, ſoioms tenus a reſponder. ¶ Def. Reſpones oultre. Defendant Sir vous aues cy les defend que vous dyont que vnques ilz ne deteignent pledges du dit Simon, et ceo ilz ſōt prelles a defend par lour ley.

Querens. Oze ſir nous demaundons iugement ſur lour conuſance demeſne, quar vous veies bien que nous auons demaūde deuers eux certeyne det. le quel ilz nōt mye deſdit, naſcum trauers ſuffiſant mye en ley: quar lou hōe doit gager ſa ley, il couient quil trauerſe le choſe q̄ maintien le accyon, et ceſt le dutie en cas de dette, le quel il ne trauers poynte, par qui nous prions noſtre dette et nous damages.

Defendant. Sir nous trauerſe la choſe dount voſtre accyon ſourde, quar vous aues ſuppoſe que vne accion ſourde de vn ple gage quel nous auons trauerſe, et nous ſemble que par nul maner nous ne purrons meliour iſſue aux priſt qar deficiente cauſa, deficit effectus, et puis que le ple gage eſt cāe de voſtre accion, quel nous auons trauerſe, nous prions Jugement, et ſic ad iudicium.

¶ Counte de dette par les pledges deuers le dettour.

Ceo vous monſtre G. de B. et E. de L. que cy ſont, et eux pleynēt vers Johñ de G; quilonques eſt, que meſme ceſty Johñ la toute eux detient

et ne rendra pas dit soubz dargent, queux il doit, in
proe reo a tout que mesme cesty Johan vient icy a dit
iourde le lundy &c. et illonques, apprompt, auters dits
dit soubz P. E. a payer al dit P. de E. le Lundy dō-
ques prochin ensuant, et pour le grand surreyes de
payment des dits x.s. al iour suisdit, mesme cesty
Johan requist les dits plaintifes destre plegges pur
payer les dits x. soubz al dit P. E. si le dit Johan ne
paia point, par qui mesme les plaintifes a la requeste
deuiendront les plegges pur paier les dits x.s. al dit
P. de E. si lauantdit Johan ne paya point, a quel
iour de payment le dit Johan ne paya point ne pay-
er fist, par qui lauauntdit P. de E. forme vn plaintie
de dette deuers mesme ceux plaintifz en la court nre
seignieur le roy, deuant Richard P. mendoy count
le vendredy prochin apres le fest de O. &c. pendant q̄
plee en la court suisdit mesme ceux plaintifes souent
ount venus a mesme cesty Johan, et luy ount prie et
requis que il voldroit eux aquiter de les dits x.s. et il
ceo faire ne volloit, eint suffre eux estre distreine et
pres de iour en iour, si auaunt que lauauntdit P.
E. recouera les dites dit soubz ouelq̄ damages de-
uers mesme ceux plaintifes, et eux auoit par iudge-
ment de mesme la court deuers ceux creditours, par
qui les dits plaintifes puis le iudgement rendue so-
uent oūt venu, et dit a P. de E. et luy requis pur eux
paier les dits x. soubz ouelque iour damages et costes
ges, que ils ount suffreigne pur defaulte de non acqui
tance, mes il ne payer volloit, ne vnquore doet, eins
les detient a tout et as damages des dit pl̄ de. v. s. Et
si le defend. &c. ¶ Tout et fozce &c. Nous vous diōs
q̄ ceux pleint vnqs ne paier nul det en default de nre
acquitance et ceo nous sumus prest a defendre p nre
ley, et par quant que cest court agarde. ¶ Querens.

Dit

Dit vo⁹ veies bien coment no⁹ auons ſuppoſe que il dit auer.x.s.le q̄ dette nad point dedit, par quoy nous prions iudgement pur defaulte de reſponce, et nre dette ove no⁹ damages. ¶ Defendant, Le cauſe que vous done acreon come vous ſuppoſe deha eſt ſe payment, qui vous alleggez dauoir fait a lire a-lure, quel choſe nous auons trauerſe, par qui nous entendons q̄ tiel iſſue ſoit aſſes receiuable. Querens. Vous aues tendu vn iſſue nient reſonable ne trauerſe nre plee, par quoy nous prions iugement a nre dette ove nous damages. Defendant. Que tiel iſſue ſoit reſonable en ley et aſſes bon, nous demourons en lagarde et iugement de court, et ſic ad iudiciū. Et ſaches q̄ ſi le court agard q̄ tiel iſſue ne ſoit nye reſonable, donques le plaintife recouera ſon det ouelez, les damages, et ſi la court agarde q̄ tiel iſſue ſoit reaſonable, le plaintif preignera riens par ſa plaint, et le defendant alera q̄ re ſans iour. Quel ſi tiel plee eſt parenter ambideux parties.

¶ Count de dette par obligacion.

Ceo vous monſtre W. J. q̄ cy eſt, et ſoy pleint de Johñ T. quiſiones eſt, q̄ meſme ceſty J. a tozt luy det tent, et ne luy renū pas. xl. ſoubz dargent queux il luy doit, et pur ceo a tozt q̄ meſme ceſty Johan vient icy a Oxford le lūdy apres la feſte ſc. ponendo ibidē dat obligacionis, et ſoy conuſt a ceſt fait q̄ cy eſt dette obligie al dit W. en les dites xl.s. a payer al feaſt de T. donques mochin enſuant, a q̄l feaſt il ne paia pas ne vnquoze payer voet, eins les detient a tozt, et as damages, ꝛc. ¶ Defendant Cozt et fozes, ꝛc. No⁹ prions vew de fait. Et tunc ſic oier de playnt, et tunc legatur ſi querela, &c. Judgement de playnt, quar vo⁹ veies bien coment le defendū e nome en lobligacion J. T. Oxford glo-

ther, et en la pleint il nest nome forqz I. C. solemēt le quel purroit estre entendu diuers persons, et pur cest variance entre le playnt a lobligacion iugement de playnt. Mel sic. Dit vous veies bien coment cēst obligatiō est rate en cē mote (quadragima) le āl poit cē entendu mutacion del sūme, iugement si par tiel obligaciō deuers nous cest accion poet maintener. Mel sic. Cest obligacion fuit sur tiel condicion si come il est conteine en le dos que cy. &c. la quel condicion est perform, et demaūdons iudgement est cē peremptok. ¶ Quer. Dit si nest pertorne en cest point, lou il duist paier chescū quar. v.s. il failla en la feāst de seint Johñ darrein passe, et dōns iugement a pfions nre dette et nous damages. Mel alis poreit defend allegare acquietanciā vel inpfionamentum tempoz obligacionis facti, aut negare factum sait mode. Defendant. Dit accion ne deues auer, quar longe tēps puis que vous suppoles cest obligacion estre. s. le. ii. iour de May lan. &c. a Southamton contract y pfist entre nous, ilsint que vous no' fistes, et la relastes cest acquitaunce gens val de touts accios parconcis si ey est, et dōns iugement si pur aleun contracte fait deuant, deues vo' accion maintener. Mel sic. Dit cest obligacion fuit fait none et estre en pfion a la fute dn dit plaintif en le castel Dorforde, ilsint nous dions que cē obligation fuist fait monques par forez, et duers dem pfionement, et dōns iugement si a tiel obligaciō nous serrons tenus a respondre. Mel sic. Dit il nest pas vostre fait, et donques il conient que le pl trauerle chescū des dits issues, &z ils sōt perēptoris. Deū stat inde iuf.

¶ Count de dette sur accompt.

Les

Ceo vous monstre W. R. que cy ell q J. de C. illonques ell a tozte luy detient, et ne luy rē-dent pas vint lourz dargēt quex il luy doit et pur ceo a tozt que les ditz W. et Johan le .I. iour de Decembze lan, &c. icy a Orkozde entrecoūterent des diuers receites et paymentes enter eux aūaunt icel temps, et illint accompte ceo que duist estre ac-eounte, et alowe, le dit Johan remayne a dit playn-tyfe en arrerages sur mesme laccoūte en la somme en demaūde, la quel somme il duist auer paie quant et a quel temps que il fuist requis, et souent foits de-puis nous luy ayons requis de nous payer la dit somme, mes il paier ne voulloit, ne vnquoze voit a tozte et as damages .&c. ¶ Defendant. Tozte et fozce, &c. Dit iudgement de count, quar vous deits bien q̄ il coūt deuers nous sur vn accion de dette, et nad mye declare par la counte que vnques nous fu-mus sō baylyfe ou s̄ receiuer de les deners, dōt nō⁹ duissons estre accountables et pur ceo iudgement de counte. ¶ Querens. Nous auons suppose par nre count quel accoūtaūt ouesque nous de diuers recey-tes coūs de rentz et autres dettes surquel il remat in arrerages del dit sōme la quel ne purroit auer estre suppose, sans ceo que il ne fuist nostre receiuour, et puis que il ad vn foits accompt de la receit, il est chargeable del det due et des arrerages, et nemye a-coūtable, et pur ceo nostre coūt est alles bō. ¶ Que rens. Relpoynes oulter. ¶ Defendant. Dit nous dyons que nous ne luy deuons rien en la maner cōe il ad count deūs nous, et ceo nous voullons defen-dre par nostre ley, ¶ Querens. Eit la ley. ¶ Def. Gardes vostre iour icy a la prochin court ouelq̄ le fillieme mayll, et vous le .vii. et trouez plegges pur attendre lissue de ley.

Noue addicions.

Count de dette deuant Auditours assignes.

CEo vous monstre w. R. q̄ cy est et loy pleint en ꝓpre persone de J. T. quilonqs est q̄ il a tozt luy detiēt, et ne luy rēd pas xx.s. dargent q̄r il luy doit, et pur ceo a tozt q̄ m ceux w. et Johñ le ꝓmer iour Octobze lan du regne, ꝛc. icy a Oxfozde, accompterne des deñs et auters dueties cōe de rentes, laines draps greynes et auters marchaū dises deuant Johan Rat et Richarde Catte, Auditours assignes, illint q̄ toutes choses accountes q̄ duissont estre accoūtes, s alowes, que duissent estre alowes, le dit, Johan defend̄ remayne en arrerages sur m laccoūt en la somme quel il nous duist auoir paies quel iour et quant il fuist par nous requis, et sauent depuis nous luy auons requis pur payer les diz.xx.s. Et il no⁹ ne les paier voloit, vnc̄ voit eins les detiēt a tozt et as damages. Defend̄. Tozt et sozze, ꝛc. No⁹ ne luy deuōs rien c̄ la maū cōe il ad coūt deners no⁹, et ceo volum⁹ defendze p nostre ley.

Querens. A sa ley ne viendza mye, quar nous a nous count deners luy par vn accion de Dette sur accompe, deuaunt Auditours assignes, a quel accompte il soy submitte, les queux Auditours auoiēt poier par le statute de westm. ii. capi. xviii. de luy arester et mettre en prison, en quel cas il naūa cāmes sa ley. Defendaunt. Sir nous ne luy deuons rien en la maū com il ad coūte deners nous. ꝛc. no⁹ voillons auerrer. Uel sic. Nul tiel accompt prest de auerrer. Querens. Et nous aurt, et sic ad patriā

Count de dette par rent arrere.

CEo vous mōstre w. R. q̄ cy est, et soy cōpleint de R. T quilonqs est q̄ il a tozt luy detient, et ne luy rend̄ p xx.s. dargent, q̄r il luy doit, et pur ceo a [illegible] R. dist icy a Oxfozde le vigil del Au

nunciacion de nře dame lā. ꝛc, ſi lonꝯ pſiſt a ferme du dit w. vn meaſon oue les apurtinãces aſſis en la paroche de ſ. Martayne a teñ del dit vigile del Annũciacion de nře dame, ieſꝯ al fine dun an rendãt a dit w. xi. s. as quat ẏmes de lan. s. as feſte de la Natiuite de ſ. Johñ baptiſt ſ. Michel, ⁊ le feaſt de Noel par owelx poꝛciõs ⁊ no⁹ dions q̃ il doit les dits. xx. s pur le dit rẽt arek. x. s. pur le ẏme de ſ. Michel, et. x. s. pur le ẏme de Noel oꝛe darrein paſſe, ⁊ ſouent de p⁹ no⁹ auõs dõe du dit W. les auantdiz. xx. ſ. ⁊ il ne les paier voloit vnq̃ voit, eins detient a toꝛt ⁊ a dam ceſty pl̃ de. x. s. ꝛc. ¶ Dekenũ. Toꝛt ⁊ koꝛcr. ꝛc. Dit no⁹ dions q̃ accion ne deues aũ nous diõs q̃ nous auõs la dit meaſ del dit w. pur tiel ẏme ⁊ ferme come il ad coũt deũs no⁹ ſur tiel cõdicõn q̃ le dit W. duſt repayre la dit meaſ cõuenablemẽt durãt le dit ẏme ⁊ nous diõs q̃ le dit meaſ ẽ diſcouek des teigles, et les maꝛes ⁊ feneſtres debꝛuſes, et ruinouſes pur defaut de reparacion, par ou le dit defenũ ad pꝛis graũde damages et dõons iugement ſi cẽ reparacion nũt fait, nous ſerrõs tenus ſ vẽt paier. ¶ Querens. Ceo nẽ pas reſpons pur nous barrer de nře acciõ, q̃ vous ſaues bñ q̃ ſi tiel cõtracte y fuſt ent⁹ no⁹ q̃ no⁹ duiſſõs reparer la meaſon, il purroit aũ accion deũs nous de couenaunt enfreint perqui cẽ plee nẽ p̃ ſufficient de no⁹ exoꝛs de nře dutyeñ ⁊ ſtoppel nẽ p̃ payment par le ley, ⁊ ill̃ pur defaut de reſponce no⁹ pꝛions nře det et nous damages. ¶ Hen Reſpons oubt. Cũc opoꝛtet facere debit, ⁊ negare reſiduum, et denegatum fuit redditu negata non vadiare ley.

¶ Placitum compoti.

CEo vo⁹ monſtre W. R. que cy eſt, ⁊ ſop pleint de. R. T. quilonq̃s eſt, q̃ ñ ceſty W. ne luy rend pas reſonable accõpt del temps que il fuit ſon reſ-

reuoqr de ſes deners, et pour ceo a toꝛt que le dit W. vient cy a Oxſoꝛde le lundy pꝛochin apꝛes le ioꝛ de ſaint Michel, lan ꝛc. et a diuers ſoitz parenter le dit ioꝛ de ſaint Michel, ceſt de Noel donques pꝛochin enſuant reſceu de nous biẽs et chateux. s. en oꝛ et argent. x. s. et en poſſes, ſale, foꝛment, bꝛes hames, peaix, ianne, ieſques a la value de cent liuers, dont no⁹ luy auons ſouent requis de nos accompt rendꝛ, et il ie fait ne voſloit ne vnquoꝛe voit, eins le dedit a toꝛt et ſa damages ꝛc. Defendant. Toꝛt et foꝛce ꝛc. Iugement de count, quar ſi vous deues poꝛt action daccompt deuers vꝛe bayliꝛe, vous couient noſmer en eſpecial a quel maſ il fuit vꝛe bayliꝛe, ou autmẽt vꝛe count eſt abatable en ℔ le maſ deuers vꝛe receinour, et vous naues mye alꝛ en eſpecial, a quel lieu ne a quel entent nous auõs reſceu vꝛe biens, et pour ceo iugemẽt de vꝛe coũt. Querens. Sir nous auõs ſuppoſe que vo⁹ aues reſceu nous biens a Oxſoꝛde et entant que vous naues mye dedit que vous fuiſtes noſtes reſceyuour, nous pꝛions pur defaute de reſpons que vous ſoies atteint. ¶ Defendant. Sir q̃ vaſtre conge nous volomus emparler et quãt il⁹ ount emparle. Sir vous aues cy .15. qui defende toꝛte et foꝛce et les damages du pleint a ſon iſſue, et vnquoꝛe fait il a ſon entre. Sir nous vo⁹ dions que nous ne fuim⁹ vnques ſon reſceiuour en la maner come il ad count deuers nous, et ceo nous voillons auerrer. ¶ Mel lic. Mient acꝛ̃ptable, vel lic nous auons plamment accoũt en Ebyndon, pꝛeſt deuerꝛ. ¶ Querens. Sir a cel iſſue ne diendꝛaimye, quar au commencement, vous aues fait vꝛe defence pleine, iſſint vous aues admit le Iuſ du coũt, et Iebis eſt hoꝛs de ceſt ſute et pur pleder mayntenaunt vn plee qui puꝛoit oſtre ceſt court hoꝛs de Iuſ vous ne ſer-

res mye reſceu. Tunc oportet omittere vel non amittere Jur et placitare ad patriam, quia in placito compoti defendēs debet vadiare legem vel computare, et tunc oportet allegare duos auditores. Et ſi les auditours ne purroiēt mie accordā la court ſerē meſme, et ſi rien ſoit en trauers qui ne poit mye eſtre troue par les auditours, ſerra trie p enqueſt, et en cē acciō le pleint ne recouera mye nul damages, et ſi ſoit troue en arrerages ſur laccompt les auditours ont power p leſtatute de luy areſt, et mitter in gaole, pro ut Johan Baptyſte de halobol nunc in eodem ca.

¶ Count de detinue de catallis.

¶ Co vous monſtre W. R. que ey eſt, et ſoy pleit de Johan R. quillonques eſt que meſme ceſtye Johñ a tout luy detient, et ne luy renō pas ſes biens et chateux. s. vn piece dargent pris de. xx. ſ. vn maſer garnie dargent et ſex cercles enoyes pryce. xl. ſoubz et vn doſin de quilers price. xviiii. s. et pur ceo a tout q̄ le dit W. vient a Oxforde le lundy prochin apres ꝛc. et apprompt du dit defendant. iii. li. dargent, et luy miſt illonques les dits chateux et ſoiaix en gage, pur le ſumme ſuisdit pour les acquyter, et repayer al dit Johan al iour de Noel donques prochin enſuant, a quel iour alles de payment le dit W. luy offrift les dits. iii. li. et ſouent ꝛ puis ad offre, et luy requys pur deliuerer les dits chateux et ſoiaix, mes il ne vollioit eux deliuerer, ne vnquore voit, eins les detiēt, a tout et as damages ꝛc.

¶ Defendant. Tout a foyre ꝛc. Sir oies le plaint w. R. quel de Johñ R. in placito detenc̄ catall' p'legii. ꝛc. Sir iudgement de pleint, quar vous voiez bien coment il ſoy pleinte de detinue de chateux, et ne mettre mye en eſpecial queux chatel, come deuiers en bēe de deute, quel ſumme en eſpecial il demaunde

et en bziefe de Detinue enlement ꝑ pur ceo iugement de pleint. ¶ Querens. Nostre pleint est detinue de chatel, et par nre coūt nous auons declare quel chatel nous dōns, ilūt nostre pleint est suffitient garrant a nostre count, et nostre pleint est assez bon.

¶ Nota quod potest dupliciter respondere.

¶ Defendant. Sir nous ne luy detenons rien en le maner come il ad count deuers nous, et ceo nous sumus prest a defender par nostre ley.

¶ Uel sic. Dit par protestacion q̄ nous conusomus nye nul tiel chatour ne tiel iotalx ne de tiel value cōe il ad suppose par son count, et pur pce nous dions q̄ sicome aleun tiel iotalx y soyent, il nous mist les en gage pur .iiii.li, sur tiel condicion que les acquitast, e nous ceo paiast les ditz iiii.li. et al dit iour assis, que adonques nous rebaillerons les ditz iotalx, autrement sil faillast en le dit paiment q̄ nous les auerons come chatel vēdu pur m̄ sūme, e les iotcrōt pur toutz iours et nous dions que al dit iour de payment il nous ne paia point ne nous offrist nul dener pur quel nous ceo deiuons les ditz iotalx deūs nous cōe vūs nous list, et demaūdons iugement si cest accion. ¶ Quer. Sir nous dions que ilz fuerunt nye en gage en le maner come nous auons suppose par nostre coūt sans tiel condicion, et ceo nous volumus auerrer. ¶ Defend Sir ilz fuerunt par tiel cōdicion vendus, come nous auons allegge et ceo nous volomus auerrer, ideo fiat inde iurata.

¶ Aliud placitum de detentione catallorum.

CEo vous, monstre w. B. q̄ cy est, et soy pleint de Johan B. quillonques est que il a tort ne luy rēt ses vūs et chatelx a la value de .xx.li. cestassauoir vn male de coyre, ouesqz vn lit de worstetz

que

oue cuteignes plous et toutes lour appoztinans deins le dit male pᵗce de L.s.li. hopulandes furres lun de calabze et laut de croppes pᵗis de.s. marces et autres biens et chateux incloses deins le dit male ielqz a la somme suil dit, et pur ceo a toꝛt que le pleyntife ley a Oxfoꝛde z. tour de Nouēbze. ꝛc. bailaſt a dit defendū les ditz biens et chatels, pur les sauement garder et rendeꝛ a dit playntife, quaunte et a quel tēps que il fuisse par nous requis, et nous luy auons requis de nous rendze les diz biens et chateux, mes il ne voloit deliuer, ne vnquoꝛe ne voit, eins les detient a toꝛt et damages. Defendant. Toꝛt et foꝛce ꝛc. Sir cest accion deuers nous ne deues auer, quar ceux biens que vous nous demaundes, nous furent deliuerez par commaūdement de G. trowes donques voſtre maiſter q̄ nous ne sachemus oꝛe, si vous demures oue luy ou non, et demaū dons iugement, si sans acquitaunce de luy, ou suffisant enseigne nous deuōs auer deliuere les ditz biēs et chateux. Mel fic. Nous ne luy deteigne rien, en le maner come il ad count deuers nous, et ceo nous sumas prest a defendre par noſtre ley. ¶ Mel fic. Sir nous auons vnques rien de la liuere, prist de lauerere. Ou autrement, vous purres conuſtre par cel, et denier le remenant. Nota q̄ plures et diuerse sunt actiōes detenciōis catall' q̄ non possunt hic singulo declarari cum in declaratione veſtre narrationis vos deberetis allegare qualiter, et quādo bona illa deuenerint in possessionē defendentis prout casus exigit et requirit. ꝛc

¶ Placita de pledgiis non. acquietatis.

Leo

CEo vous monstre W.R. que cy est soy pleint de Johan R. quillonques est que mesme cesty Johan luy nad pas acquite vers Thomas W. de Oxford. xx.s. as queux il fuit plegge pur ceo cle dit Johan vient icy a Oxforde achater dun Thomas vn piece de drap de layne pur les dits. xx. s. a paier a la feast de Noel donques prochin ensuant, et pur la grend suerty de payment des dits. xx. soubz le dit Johan pria le dit W. que ore est plaintife destre son plegge, et le dit W a la pryer et requeste illonques deuient son plegge a payer, les dits. xx. soubz al dit Thomas a la feste suil dit, si le dit Johan a paya poynt, a quel feste le dit Johan ne paya poynt ne paier ne voloit, mesque il vst este a ceo souēt requis par quy le pit Tho. puis ad dōe de le dit W. la dit somme, et pur default de paymēt sur luy ad affirme vn pleint de dette en la court nostre seignour le roy en le Gyde hale deuaunt le Maire Doxenforde, per force de quel le dit W. ad este soun attache et distrein par proces de luy de respondre en mesme la court, condempne en les dits. xx. s. et. v. s. pur ses damages et costages, et souent en le mesme temps le dit W. ad venu al dit Johan, et luy requys pur luy acquiter vers le dit T. del ple gage suil dit, mes il acquiter ne voloit, eins luy suffre estre vere et condēne en default de sa non acquitaunce, a toxt et as damages du dit plaintyf. si. ū. &c. ¶ Defendant Toxte et foxce. &c. Sir vous veies bien coment il ad monstre quel fuit nostre plegge, et quel est condēpne en tiel court en. xx. s. et. v. s. pur damages et costages, mes il nad mye dit que il paya pur nous nule dener, et pur ceo iugement si sans ceo auer suppose il doit accyon deuers nous maintener. ¶ Querens. Sir nous auons monstre coment nous sumus son

plegge

plengra la requeſt, que nous auons eſte vers ſ̃ et con dempne par la defaulte du nous acquiter, et de puis que iudgement ſur ceo eſt rendu, le quel il coutient de fine faire eſt̃ executé, a payer la quel choſe il nay mye dedit, pur quoy nous prions iudgement, et pur defaute de reſponce que il ſoit atteint.

¶ Cuſt. Saurs autre choſe dire. ¶ Defend. Nul. Curia dompne ceſt court agarde que le pl̃ recouera deuers vous. xx. s. et. v. s. en queux il fuit condempne par vous et. xii. d. pluis pur ſes coſtages, et damages q eſt court: le defendant en la merey. ꝛc.

¶ Count de treſpas daſſaut et baterie en Court Baron.

¶ Co vous monſtre R. que cy eſt ꝟ ſoy pleint, de Johan Rods quilonques eſt, que meſme ceſty Johan vient icy a habidon le diſmenge. ꝛc. et ſi lonques en le haulte chemyn ſur le dit R. eſt aſſaut, et luy batte et defoula, malement treta a tozte, et entoumter le peas du ſeignioure de ceſt ville et le peas noſtre ſeniour le roy, et as damages du dit pleintif de. xx. s. Et ſi le defendant quilonques eſt ceo bort de dire vo⁹ aues cy Johñ ꝟ. ꝛc. ¶ Defendant. Sir vous aues cy Johñ que defende tozte et force, et les damages du pleintife de. xx. s. et pluis ou meins, ou et quant defendre luy deuie, et dit que il neſt de rien coupable, et ceo nous voylons mettre in dieu, et en nous vous voyſins. Querens. Et nous entant que vous eſtes coulpable. Ideo conſideratum eſt per curiam quod inquiratur per homagium, an predictus Johannes ſit culpabilis de predicta tranſgreſſione an non.

¶ Count de treſpas daſſaut, et baterie en court Reale,

Les

CEo vous monstre G. de W. qui cy est en p:
pre perlõ, et loy pleint de Johan B. quillon
ques est a la barre qui le dit Johã vient icy
a Oxforde le lundy, prochin apres le feast de chaūde
ler lan. &c. ove force en armes s. espees bokelers, ar-
kes et auters, armes encontre le peas nre seniour le
roy et illonques en le dit B. assaute fist, et luy bata
naukra et malement trera, et ouelque vn espe luy
ferist sur le test e sur bras lenelt a luy fist deux graū
des plaies horribles, parant le sang esperū, et il estoit
en dispaire de la vie, et nureres les luy fist a tort et en
countre le peas nostre seignieur le roy as damages
de mesme celly plaintife de. &c. Et si le defendant. &c.

¶ Defendant. Tort et force, et les damages vn ch
celly luy pleintife de, Et Et pluis ou meins. &c.

Nota quod hic potest is duobus modis respon-
dere. S. q̄ nul tiel debate fuit ou vo⁹ purres iustifier
et dire ainsi Sir quant a la defi ove force, et armes
et tout ceo que est encontre la peas nostre seniour
le roy de rien culpable, et quant al assaut, et a batry
accion ne deues auer, quar nous dions que mesme
le iour, et an que vous suppoles le dit tres estre fait
a Oxforde, nous dions qui vo⁹ venistes ove force, e
armes a Bagley, en le counte de berk, et illonques
fistes assaut, sur nous ove ozdes paroles de report
et ouelq; vn bastõ nous assaillastes, et feristes, illīc
no us dions que si aicum damages, il fuit a vostre
assaute, et tort dem et dõns iugement si accion. &c.

¶ Sachez que cẽ responce trearte le pie hors de cest
Iurisdõ nīēt meins si ē bon plee a la comen ley, mes
ceux de la cytye pur cause de lour franchisse ne voi-
lent alower sans pluis dire donques il couient que
vous dits ainsi. Tort et force. Et tout les iustices
come deuaunt, et illint nous dions que si aicun da-
mages

mages aues il fuit a vre assaute demeine, sauns ceo que nous fismes alcun assaut sur vous a Oxford en maner come vous aues count, prest daverrer. Et sic ad patriam.

¶ Count de trespas de biens empoztes.

Ceo vous monstre W. B. que cy est, et soy pleit de Johan Townelende quilonques est, que meisme celuy Johan vient icy a Oxford le lundy prchin apres le feast de saint Johan &c. ouc foize et armes, et illonques la mesion du dit pleintife a tozt entre, et ses biens, et chateux illonques troues, s. vn maser garnise dargent prise de. xx. s. prist et empoze a tozt et ag damages &c. ¶ Hec sic. Meisme celuy J. ouc foize et armes tiel chiual attache ouc vn coide en la pasture pzce de. xx. s. a tozt pzist, et ameine encounter la peace nostre seignour le roy et damages du dit pl' de. C. s. &c. ¶ Defendant. Toz et foze &c. Dit quant a la venue ouc foze, et armes, et tout ceo qui est encounter le peace nostre seignour le roy, le pzisel du dit maser de rien coulpable et quant a lentre de vostre mesion, nous entramus par vostre cõge pur achater vostre seruoise, la quel vous estes a vẽdre en vostre Tauerne, et demaundons iudgement, si pur tiel entre action deuers nous deues auoir.

¶ Querens. Dit nous vous donam' conge pur entre nostre mesion, en bon peas, et bon maner, vous empoztes nostre maser, et illint vostre venu est toztious, et illint nous dions que vous a tozt entastes et a tozt pzistes nostre maser, si come nous auons auaunt allege, et ceo vosillons auerrer. ¶ Defend. Judgement de count, quar vous aues suppose que nous a tozt venamus, en le champe de Beamont, et ne mittes mye en quel ville, ne en quel paroche le dit champe est assis, issint le courte ne poit auoir mal co-

nusance

nuſance de quel viſnel le pays ſerra ſomons ſi iſſue ſoit tiel, iudgement de count. ¶ Querens. Sir nos auons counte en le champe de beamont, quel eſt vn lieu conus par tout le court, et il eſt alles en diuers paroches, et pur ceo noſtre counte eſt alles bon.

Cur. Vbi paſture lou voſtre chiual fuit lye en le champe, eſt deins alcun certeine paroche, et puis ceo amende voſtre counte. ¶ Querens. Sir nous dions que le defendant pꝛiſt, ameſna le dit chiual en le dit champe de Beamont deins le paroche de Haliwell en le maner, come nous auons ſuppoſe eſt allege deuaunt. ¶ Defendant. Sir nous dions que meſme le iour, et an que il ſuppoſe nous auer pꝛis le dit chiual nous lup achatamus dun eſtraunge home en le faire de wodſtoke, et illonques patamus le tolle a la cuſtome noſtre ſeinſour le roy, et as bapliffe du dit W. et dõns iudgement ſi accion ꝛc. ¶ Bel ſic. Que achatam⁹ le dit chiual de nous en le marche de Abydon pour la ſumme de. x. ſ. per force de quel achate, vous liueraſtes illonques le dit chiual, et nous lup liamus illonques par le cheueſtre a vn manger et il rumpiſt le cheueſtre, et retozne deuers vꝛe hoſtel la lup pꝛiſt en vꝛe champe, lou il ſoloit eſtre, et nous lup purſuamus et lup pꝛiſter le meſnamus come vꝛe chiual demeſne come bien nous lit, et dõns iudgement ſi ceſt acõ ꝛc. Querens. Vous a tozt pꝛiſtes le dit chiual en le champe de B. come auons ſuppoſe par noſtre ſoũt, et nous voſtions auerrer. Et predict defendõ ſimiliter. Ideo ſtat inde iurat tamen queſtio eſt ſi iurat erit de Abydon an non.

¶ Count de Treſpas des biees, et dautres biens.

¶ Ceo vous monſtre Ro. que cy eſt, et ſoy pleynt de Johan le lundy pꝛochein apꝛes le ſaynte Johan le Baptiſt

le Baptist lan du regne nre seignour le Roy qui ore est (qui dieu garde) le premier et diuers foits par entre mesme le feast, et le goule Dauguſt donques prochin ensuant; vient en le champe de B. oue les autres .s. boeks, porceis, et berbis, et vn acre doze pris de x.s. vn demye acre de peyles pris. v.s. de les biens et chateux illonques creſſantz destruit, et dekoula, a tort, et damages du dit playntyfe de.xx.s. ſi le defendant &c.

¶ Defendant. Tort et force &c. quant a nous berbis, ils nont fait point de damage, et quant a nous porceis toutes tel terme que il ad ſuppoſe le tenemēt estre fait, ils ont este deſoubz le garde de Johan Herdan qui est comen paſtour de tel ville, a qui cel chāpe, prient, et ſils eient fait ascun damages, il fuit en defaut del dit paſtour qui est conſeruant auxi bien come le vſe, et le cuſtome est de meſme la ville, que ſi ascun damage ſoit fait en le champe par le defaute du dit paſtour, celuy qui ad le damage le prendra al dit paſtour, et demaundons iugement ſi ceſt accion deuers nous deues maintener.

¶ Queren s. Sir ceſt vn Court de Baron, en q̄ nul enquest poit estre prise donques nad il nul autre iſſue forſque a ſa ley, a qui il ne vendra mes ſi nō que il trauerſe le choſe qui maintint laccion, le quel nad point dedit, par qui nous prions pur defaute de reſponſe, que il ſoit attaint. ¶ Hel lie, Sir nous dions que il ad leueral clos loignant a cel champe et les hayes sont debruſes iſſint pur defaute de cloſure ſes beſtes ſount eſcapes diuers foits en le dit champe hors du dit cloſe, et auxi ſes ſeruauntes, en chaſeant et ſouent les dits beſtes ſeit, et la les ount ſuffre deſcurrer nous dites biees, iſſint est il culpable de le treſpas. ¶ Defendant. Sir de riens culpable

prest a defender par nostre ley. Donques soit agarde par la court que il troue plegges de faire la ley a le prochein court &c. ¶ Mel sic. Diuers foitz parenter le feast la Natiuite de Sait Johñ Baptist, et le goule Daugust lan &c. le dit defendñ oue ses porcels auoit distreit a reuerse son seueral plee a son herbage, en le ville de B. a tort et as damages du dit pl' de.x.s. si &c. Prps que tiel iour an et lieu ouesqz les chiens ad deuorz, et tue.iiii. de nous berbites price de.viii.s. este ant en sa kolde illonques a ses damages &c. ¶ Mel sic. Que il tiel iour, an, & lieu, ses chiens ad mezde nostre troie. ¶ Mel sic. Que vn baster ad ferun nẽe troie, pont il est bliste grandement en lorelle dextre, et en la tambe senestre, et ad perdu les porcelles a tort, et as damages &c. ¶ Mel sic. Que tiel iour an, et lieu, oue vn bpile berist vn Johan nostre seruaunt, et luy bata et malement treta perront nous auons perdue le seruice de nostre seruaunt del dit iour tanques a orz et semblable ainsi faire longe temps cy apres a tort, et encontre la peas del seniour de cest ville, et as damages du dit pl' de.xx.s. si le defendñ &c. ¶ Mel sic Que il, tiel iour, et an son seueral bois en la ville de Orforde, et son busche, & les herbis illonques a la value de.x.s. coupa, et emporta, a tort et as damag. &c. ¶ Defendant. De rien culpable prest a defendre par sa ley. ¶ Mel sic. Prest a lauerer par mes villeins. ¶ Mel sic. Dir celly bois lon vous suppoles nous auer coupe celly buth et ceux herbes est nẽe soyle, & nẽe franktenst, et dõons iugement, si accion. &c. donques si le pleinte luy replie du trauers, le Court de baron nad point poar de trier issue, q̃r il est plee real mixte

¶ Count de pris des auers par Replegiare.

CEo vous monstre Johan de E. qui cy est, & soy pleint que W.T. quelõques est a tort prist ses biens

biens, et chateux, s. vn piece dargent pris de. xl. s. et pur ceo a toit que lundy prochein apres le feast &c. le dit Johan W. vient icy a Oxforde en le paroche de Saynt Pyer en le west et a toit, entre le tenit du dit pleynt, et le dit piece illonques prist, et amena iel-ques a s hostel demesne en le paroche de saint Martyn en ch la ville, et illonques garde, et deteigne en-conter gages et plegges del dit tour tanq; le samedy donques prochin ensuant que la deliuerans fuit fait par Hugh Benet Vesi del Waire, et officer iure, en mesme la ville le dit w. le dit piece a toit prist, et ve-na a toit, en la garde metts, et la deteigna a toit et as damages de ch cesty pl. x. s. si le defend. ¶ Defen dant, Toit et foice la toicious prist, et la toicions detinue, a les damages du dit plaintyfe de. xii. s. et plus ou meins et defend W. qui cy est &c. Donques reherse le count, et dit ainsi. ¶ Sir nous auons ey le dit W. qui auowe le pris au dit piece bon et droitu rel et par le reason que tiel tenn lou vo' suppose le dit prise estre fait par le nosme dun schope oue les apur tenances est tenus de nous par le seruice de ii. s. par an les queux. ii. s. nous auons este seisie par mye la mayne de mesme cesty J. come de par my la maine de nostre verey tenit en tẽps nostre seignour Henr nad gayres Roy Dẽgleterre quinte par dette schope oue les purueance, en son demesne come de puis le tẽps que le Roy Henry fitz le roy Johan passa en Gas-coine, et aliena le dit schoppe oue les appurtenn a vn Robert Thomas par le fait que cy est a tenir a luy et a ses heires le quel estate vous aues reseruant al dit Adam, et a ses heires. ii. s. par an paier as deux ter mes del an. s. as festes de saint Michel, et Pasche par owels porcions, issint que si le dit rentes serroit arrere a alcun des dit termes, que bien serroit al dit

Adam, et a ſes heyres en la dit ſchope, oue les apur-
tinance diſtreyner tanq̄ gree des arrerages du dit
rent a luy fuiſſe fait et du dit Adam deſcendit le droit
et deuoit deſcendre a nous come colyn, et heire, s. fitz
de Geffrey fitz de Symon fitz du dit Adam, et pour
ceo que .iiii. s. du dit rent fuerent aderere par .ii. ans
darrein paſſes deuaunt le pryſe du dit piece il auowe
le pryſe de meſme le piece bon, et droiturel en meſme
de diſtres, les auaunditz .iiii. s. ſur le dit Johan come
ſur ſon verray tenant de le ſchope ſuiſdit, et dōons
iugement, et priomus retorn. ¶ Dekendāt. Sir nous
dions que cel ſchope oue les aperten̄ eſt hors de ſon
fee en ſon ſeniourie. ¶ Dekendant. Iiz deins noſtre
fe en le maſ et ceo ſumus prſt dauerrer.

¶ Count de contempt, et Treſpas.

CEo vous monſtre w̄ R. qui cy eſt, et ſoy pleint
de Roger Foxe quiſonques eſt qui par ſou ſi
ſoit ordeigne par le roy, et ſon councel pur le
comen prokit du realme en le temps le roy Edwarde
le .iii. nad gayres Roy Dengleterre requis nul ſeruāt
que ſoit retinue, oue alcū home quicūq̄ meſtre y ſoit
deptera hors de ſeruice de ſon maiſter deuāt le terme
entre eux limitte ſur le paine eānt purueu p meſme
leſtat. Sir no⁹ dions q̄ m̄ ceſty Roger le premier iour
de Decembre lan. &c. icy a Ork. fuit retinue oue le pr̄
pur luy ſeruer, en le meſtre craft dun coke, et aūs or
cupations cōgeable, del feaſt de Noel donq̄s prhin
enſuant ieſq̄ al fine dun an entier, p force de quel re-
tinue no⁹ ſum⁹ veſtu de ſon ſeruice ieſq̄ al iour del
Epiphanie donques prhin enſuant, a quel iour de-
partiſt hors de nr̄e ſeruice ſans conge ou cauſe reſo-
nable a tort, et en contempte nr̄e ſeignour le roy, et
encōtre le purueiance del dit eſtat. ¶ Tort et force.
Et le contempt nr̄e ſeign̄r le roy, et les damages,

de

du pl̄ de .xl.s. defend̄ Robert que si est.&c. ¶ Nacches q̄ y sont .iiii. choses que donent as seruauntes cause pur departer hors de lour seruice. Lun est pur defaute de sustinance, lautre pur defaute de payment de lon salarie, le tierce sil soit batu, et le quart sil departe oue conge de lon maister. Dit nous dis̄ que nous nauoions pas couenable sustenaunce. s. maunger ne boier, ne vesture solone reson, ne solone nr̄e couenant. Mel lic. Il no⁹ batist oue vn baston de freigne. ii. ou. iiii. foitz sans cause, et encoūter reson. ¶ Mel lic. Dit il nous dona conge pur depart, et nous commaūda souent fois pur depart hors de s̄ seruice, ill̄int qui nous departissmus oue cause reso-nable, et demaūdons iugemēt si accion.&c. ¶ Que-rens. Dit il departist de lon tort demesne, sans tiel cause prest dauerrer.

¶ Coūt de mesme le plee encoūtre luy que relcent, et seloigne le seruant sur mesme peyne.

¶ Co vous monstre M̄ B. q̄ cy est, et coy pleint de M̄ N. quil lōques est p̄ la ou il est o:deigne par estatute nostre seignour le roy.&c. vt supza que nul home ne recerera nul seruaunt quiest detenu en alcū seruice sur mesme la peine. Dit nous dis̄ que lou vn Roger Fox fuit retigne, en nr̄e seruice a la feast de Noel darrein passe pur nous seruer de m̄ le feast iesq; al ēme dū an entier donques p̄chin ensur-ant, m̄ cestī N. vīēt icy a Oxford le lūdy p̄chin aps le Epiphani darrein passe, et illonques eloigna, & re ceua nostre dit seruant hors de nr̄e seruice a tort, et encountre lestatute ent pursuey, en contempt nostre seniour le roy as damages du dit pl̄de. xx. s̄ si le def. ¶ Def. tort et force, et le contēpt nr̄e seniour le roy et les damages du pl̄.&c. Dit nous dions que nous auons nul conusance que il vient a nous tiel iour, et

nous offrist son seruice en disant que il estoit vagabond hors de chescun seruice, et issint nous luy retein nous en nre bre seruice come bien nous list &c. vous purres prouer que il estoit certein one vous y demant come vo⁹ aues allege, pernes luy auons, quar nous ne voillons pas vre seruant receiuer, et dons iugement si ascū tout en nre person deues assigner.

¶ Cur. Moues vostre contracte, et donques prouer sil poit, et auxi le seruant serra examine, et serra en mesme le temps garde, et si trauers y soit cella serra trie par le pays.

¶ Count de disceyt en trespas sur le cas.

QEo vous mre W. R. qui cy est, et soy pleint de Johñ R. quilonques est, que mesme cestye Johan luy ad malement, et fauxement deceu et pur ceo a tort que lou le .x. iour de Janiuer lan &c. le dit J. vient icy a Orforde et nous monstre vn ensāple de blees, et offrist pur luy vendre .xx. quarters de sh les blees accord a cel ensample bon et suffisant, dilāt que il fuit fait de nomel greine del darrein vesture et que il vosloit le garrant bon suffisant, et marchandisable, et accordant al dit ensample conusant que mesme les blees fuer vielx, et pure nient accorder al dit ensample, issint il nous ad fauxement, et deceyuablemēt deceu a tort et damages. Defendant Tort et force &c. Sir nous dions que les blees que nous luy auons deliueres fuit bon et suffisāt, et accorde a son ensample, et a nostre bargayn, issint en wons nul disceit pust dauerrer. ¶ Quer. Sir nous voillons auerrer que cy, et sic ad patriam, et sic de vine. Et voyes de leyne, et auters marchaundises, et auxi vous aueres auters deux accions de disceit, et nemye plus .s. lun en court le vicount ou le bailife que retorn vn some en attache, ou ne fist point, et vn

autre

autre encoūtre vē attorñ ou vē coūceller ou clerke de la court, q̄ fauxement, et deceiuable deſeuer perde voſtre cāe par ſon gre, et pur loyer del autre partie

¶ Placitum conuentionis fracte.

CEo vous mōſtre W. B. q̄ cy eſt, et ſoy pleint de Johñ quillōq̄s eſt, que meſme le dit J. luy ad couenaunt enfreint, et pur ceo a toxt que le prmer iour Dauguſt. ꝛc. icy a Oxf. le dit W. prīſt a ferme du dit Johñ vn teñt en le paroch de noſtre dame en S. ſur tiel condicōn, et couenant q̄ meſme le dit Johan doit edifier vn nouel meſme vn ſtable de longuē de. xxx. pies, et languē de. xx pies, et auxi repairer couenablement le teñt de reparell et daber parenter le dit iour, et le feſt de ſaynt Michel donques prochin enſuant auer, et tenec le dit tenement, del dit W. ſur les condicions, et couenañtz ſuiſditz par le rent de. xl. ſ. p an, tulques al fine de. viii. ans donques prochin enſuant, le quel meaſon deins le terme auant limitte ne fuit pas fait, ne les auters meaſons ne fuē mye reparek, en le manere ſuiſdit eins le couenañt enfreit a toxt, et damages. ¶ Dekēdāt, Toxt et foxce. ꝛc. Wir nul tiel couenāt.

Mel lic. Nous ne luy auons pas nul tiel couenant enfreint, prēſt dauerrer. Nota quod ſecūdum cōmunem legem nulla cōuencio debet manere ſine ſpecialitate de dimiſſione teñte, poteſt tamen manuteneri ſine ſpecialitate per conſuetudinem.

Nota etiam quod in qualibet accione debiti, et detencionis catalozum vbi ler poteſt vadiari, nuk alia reſponcio poteſt dari quod pdictum eſt.

¶ FINIS.

Ex. f. M.
2/17/16

Explicit Modus obseruandi Curiam Baron, cum Nouis additionibus. Impressi. Londini per me. Nicholaum Hyll.